青島時報

中華郵政特准掛號立券特別儲金寄遞之報紙

社址觀山路八號　電話三三五五號　郵政信箱一四三號

第三千八百十二號

〈今日出三大張〉

登記證　中宣會中字壹肆肆貳號　內政部警字陸貳捌號

電報掛號二五一四號

中華民國十三年九月一日發行

印刷所觀山路醒民印刷局

本報價目		廣告價目	
本埠	外埠	普通	特別
零售每份大洋四分　每月大洋一元　半年五元四角　全年十元	每月大洋一元二角　半年六元六角　全年十二元四角	△每英寸每日五角每月三元△全面每月二百元每日五十元△半面每月一百元每日三十元△長期廣告面議	△每英寸每日一元每月五元△全面每月四百元每日七十元△半面二百元每日四十元

交通部青島電話局通告第三號

查本局為營業機關員工對外交接均應謙和有禮迭經遵照部令督飭遵行在案誠恐日久玩生茲復呈准交通部奉頒業字第1277號指令通告本市中外各用戶嗣後本局話務人員如有失禮或不能盡責之處應請註明時日用書面通告本局 以憑核辦因由口頭或電話通知在雙方情形未判明以前殊難作答諸希鑒及特此通告

浙江興業銀行

光緒三十三年創設

青島支行　增設整存整付　特別整存整付　儲蓄存款

◎章程◎

整存整付存款

一、存入　存入金額、至少洋十元。由本行填給存單為憑。

二、利率　利息照左列期限、及年息計算：二年八厘半　三年九厘　四年九厘半　五年一分

特別整存整付存款

一、存入　存入金額、至少洋十元。由本行填給存單為憑。

二、利率　利息照左列期限、及年息計算、每年總一次、利上生利。六年八厘半　七年八厘七毫半　八年九厘　九年九厘半　十年一分

◎儲戶保障◎

資本—另撥五十萬元

公積—已有二十四萬餘元

會計—與營業部完全劃分

帳略—每三個月將貸借對照表登報公佈

責任—全體董事及總經理負無限負任

◎行址◎

總行：上海北京路

青島支行：河南路十五號

◎電話◎

經理室：五五一九

營業室：三二〇八　五八八八

交通銀行出租保管箱啓事

查敝行出租之純鋼保管箱大小四種均有空剩茲為貫澈服務宗旨起見特將租價減收七折以示克己凡各界人士欲謀財產安全請駕臨採用無任歡迎

保藏穩固　租價低廉　存取便利　手續簡捷

章程承索即奉　行址中山路九十三號

金城銀行

◎資本七百萬元

◎公積金三百廿萬元

商業部　辦理存款放款匯兌代客買賣公債庫券及一切商業銀行業務

儲蓄部　專營各種存款如活期存款存洋一元即可開戶備有禮券滿期六月即可生利會計獨立責任無限

倉庫部　代客堆存貨物棧租低廉押款便利

總行　天津英租界中街

分行　南京　北平　哈爾濱　石家莊　南通州　上海　鄭州　開封　長沙　漢口　蘇州　定縣　常熟　大連　武昌　灌關　新浦

青島分行　河南路號

電話　經理室五一八〇　營業室三七三八

儲蓄章程函索即寄

青島 中國實業銀行

營業要目

營業部　存款放款　服務社會　匯兌貼現　聲譽卓著

儲蓄部　基金獨立　利息優厚　責任無限　手續簡捷

發行部　政府特許　不分地名　發行鈔票　一律通用

貨棧部　自建堆棧　房屋高燥　地點適中　棧租克己

如蒙委託垂詢　竭誠歡迎

行址　河南路十三號

電話　二九零八　三五三九　五四一二　五四一三　五四一四

山東建坨委員會第六次招標廣告

本會現須在膠澳區塔埠頭至紅石崖一帶建築木橋及亂石滑坡等項工程茲擬招商承辦並定於二月十七日開標凡願承包者可於開標期前至青島陵縣支路二號本會工程處繳納印刷費國幣五元領取章程標單及圖說等件如期投價可也

航空獎券

大獎常臨　財臨旺地　欲願發財　請速購券

第二十期航空獎券　三月六日開獎

費洋一元　立致巨富　為國為己　兩獲其益

青島總經銷處青元潤記商行　電話五四四四　五二二二

地址中山路四十三號

辛墾書店

六週紀念　大廉價　四十天

廉價期自二月十日起至三月二十日止全部書籍六折，「二十世紀合訂本」及「研究與批判」九折，預定「研究與批判」全年九折優待，本市經售處荒島書店地點廣西路四號，詳細目錄函索附郵即寄。

總經售處辛墾書店　上海海寧路三德里

荒島書店　電話三五〇三

青島鹽業銀行廣告

本行創立於民國四年信用久著總行設在上海並於北平天津漢口南京香港廣州杭州等處設有分行各省會均有通匯機關

股本總額　壹仟萬元

已收股本　柒百五十萬元

公積金　五百六十四萬元

業務科目

營業部　存款　匯兌　押匯　貼現　放款　買賣有價證券

儲蓄部　定期儲蓄　本息合計定期整數儲蓄　整存零取儲蓄　零存整取儲蓄　存本取息儲蓄　活期儲蓄　定有詳章備特送閱

電話　經理室四八二六　營業室二七九三

行址：河南路六十八號　電報掛號七七七五號

大陸銀行青島儲蓄部

儲蓄存款

章程隨時送閱

利息優厚　種類齊全　會計獨立　責任無限

行址　中山路七十號

電話　五六一七至九

使館牌香烟

耳聞不如目見

目見不如口嘗

種種優點　一試便知

超等老牌名烟

五十支裝每听售　大洋四角

CPA-21

胡定週內過港北上
晉閻開會商決穩定金融辦法
宋哲元宴和田邀土肥原作陪

香港九日電　省訊，陳濟棠，李宗仁，林雲陔等，八日上午十時謁胡漢民，胡對粵建設頗致贊許，胡八日又接滬市黨部，粵旅滬同鄉會，及趙丕廉之復電，促胡定週內過港北上。

太原八日電　閻錫山連日召開金融會議，商決穩定金融辦法，除設立法幣兌換登記處已開始辦公外，八日復開會決定訓練全省失業商民。

北平九日電　宋哲元九日午十二時假外交大樓，歡宴和田，並邀土肥原，今井，商原，秦德純等，中日要人作陪，至午後一時許，始盡歡而散。

香港八日電　胡漢民七日晨十時，赴梅花村訪陳濟棠，蕭佛成，談至十二時始返寓，晚陳濟棠宴胡祖餞，胡決八日返港，白崇禧決俟剿匪軍務稍暇，東下謁胡。

香港八日電　胡漢民六日晨在私宅與西南領袖談商，聞結果甚圓滿，大致，一，救黨救國大計，二，整理西南黨務，進而推及全國，三，西南保持原有態度，以勦共救國爲宗旨，四，胡何時過港入京，五，西南政務各長官仍舊。

廣州九日電　外傳委劉蘆隱辭執行部宣傳組主任，隨胡北上，任中央宣傳部長消息，非事實。

監察委員 杜錫憂國自殺
全體監委及故舊舉行公祭
公推張繼主祭王陸一報告

南京九日電　監委杜錫，憂國自殺，遺骸運送本京仁孝殯儀館後，已於今晨十時小殮，小殮前監院全體委員及杜氏故舊，特舉行公祭，公推張繼主祭，王陸一，報告杜氏生平事蹟後並由張氏致辭。

蕭賀殘匪 現已竄近黔境
追剿大軍在打虎場與匪接觸
湘剿匪軍迭獲勝利匪多就編

昆明八日電　總部據報蕭賀匪部，竄至大定漂兒井一帶，現已接近黔境，防務異常重要，七日令孫縱隊司令速出發防剿，又中央追剿大軍前鋒已至黔西打虎場，日內當有接觸。

長沙快訊　蕭賀兩股殘匪，自經國軍包圍進剿，在湘已根本不能自存，乃乘虛潰竄黔桂省，黔桂各軍，既嚴陣以待，予以迎頭痛擊，在湘各剿匪部隊，又復乘勝追匪入黔，殘匪至是更形狼狽。現湘省內地，已無股匪蹤迹，刻正肅清殘餘，積極辦理善後，茲特將最近各情，分誌於次，以餉閱者。

追剿部隊 大獲勝利　蕭賀自由湘西竄入黔境，在湘剿匪部隊，即奉令尾追進剿，第四路軍所部之章師李師，由劉總指揮建緒統率進剿，陶廣所部，則在保靖淑浦龍山一帶，擔任肅清殘匪任務，其軍部亦已移駐保靖，以便指揮一切，湯（恩伯）樊（崧甫）各部，業已追入黔中，劉建緒所統率之追剿部隊，已將餘慶甕安，次第克復，我軍略有傷亡，殘匪不支，竄匪甚夥，俘獲亦多，乃紛向貴陽開陽間之棉花渡羊場及小南江方面逃竄，現正在分途圍剿中，但匪之由棉花渡馬場，偷渡清江，其目的，在於貴陽西北方面及開陽屬之羊場竄去，不意又爲樊（崧甫）部所跟蹤追擊，而郭指揮思演所部，又由貴陽出動，向匪夾攻，匪部傷亡尤多，其殘部已向息烽屬之札佐各地潰竄，樊郭兩部，刻已取得聯絡，正式向匪包圍，最近即可將其消滅云。

蕭賀兩匪 內鬨日烈　當蕭賀兩匪由新西竄時，內部意見，已極端相左，在黔乃齟齬日深，賀匪刻仍堅持，其原有之反動主張，力主回竄湘西，企圖以其永保龍桑之老巢爲根據地，其實湘西目前大軍雲集，賀匪此種計劃，固不當爲其自掘墳墓之表現，至蕭匪則以於過去盤擾新化時受制於賀，終以賀任僞政分會主席，地位較高於蕭，而唯賀之命是從，但蕭匪僞部類多爲廣西子弟，過去於竄擾新化時，原欲移武岡寶慶等處，以竄至湘南，而潛伏於湘桂邊境，結果，竟因賀匪之反對，頓成泡影，此次竄入黔中，蕭匪仍欲乘機以竄擾黔桂邊界，且感於賀之遇事多予以掣肘，入黔時先頭部隊，經我軍迭次痛剿，損失更屬不資，乃欲在黔桂交界之區，自成爲一股，雙方已由暗鬥而趨於明爭，其分化之期，即當在最近之將來，亦足予我軍以根本消滅之良好機會云。

湘省殘匪 俯首受編　湘省自蕭賀兩匪入黔後，少數殘匪，已日趨於末路，平瀏兩縣，過去原爲匪化較深之區，當蕭賀竄至新化時，殘匪亦曾蠢然思動，但經羅霖所部，前往清剿，指揮李旅保安團隊，縱橫掃蕩，剿撫兼施，匪首郭子明，業經投首，僞四六四七各團，亦已殲滅殆盡，現已嚴密組織民衆，肅清散匪，充實自衛力量，當可由此敉平，至淑浦原爲湘西要地，當蕭賀南竄時，賀匪僞部，即經駐紮該縣，自蕭賀潰竄入黔後，殘匪仍屬潛伏地方，月來騷擾頗甚，該縣縣長彭鈞，特以寬大爲懷，進行招撫，縣南武黔淑邊界之吳世平等匪部計槍百餘枝，已由該縣第一區區長譚祖紡，會同黔湯當局，設法招撫至縣北之淑新安邊境，殘匪劉寬才，舒桂林等部，計槍亦已百餘枝，經派員前往收撫，均已接洽妥當，該吳劉舒等，確有就編誠意，現彭縣長已報告何總司令及劉總指揮，准予收編爲地方義勇隊，一俟編制妥善，再行專案呈報定奪云。

最短期間 完成綏靖　湘省自蕭賀股匪遠竄入黔，地方散匪，大都俯首受編，現留在湘西方面之殘匪，不過爲僞第十八師之一部份，其餘各縣雖有數十枝及百餘枝槍之散匪，不免爲害於地方，但何總司令，已決定乘此時期，力謀將此種散匪肅清，抽調一部份軍隊，協同地方團隊，分區清剿，務於最短期間，完成湖南綏靖工作，鞏固地方治安，刻已擬具辦法，向蔣委員長行營請示，一俟明令核准，即當成爲事實，至湘西綏靖事宜，原設有湘西綏靖處，由劉總指揮建緒兼任處長，負責辦理一切，刻當局對全省綏靖，已擬統籌辦法，務期使人民安居樂業云。

蔣院長 爲穩定鄂省財政
特令鄂楊擬具整理田賦計劃
查明田賦減收原因呈報備核

漢口八日電　鄂田賦在民國五年前實徵在三百萬左右，十五年後竟降至百萬，最多時亦不過百七十萬，民國二十年後收入，竟賴中央補助，及特稅協款爲大宗，而協款絕難久持，蔣院長有鑒于此，爲穩定鄂財政計，自應先從整理田賦入手，特電令楊永泰妥擬整理計劃，查明田賦減收原因，並擬具舊時額數，有效辦法呈核云。

顧維鈞昨晚抵京
分謁當局請訓辭行
定廿六日出國赴任

南京九日電　顧維鈞升任駐法大使，明令已由國府正式發表，聞顧氏定今晚由滬來京，領取國書及辦理赴任一切手續，並分謁政府各當局，請訓辭行，事畢後，即回滬準備一切，大約於本月二十六日乘法郵船出國赴任。

浙江一漁舟 遇暴風漂流出國
歷時十一晝夜抵日國境
四人幸均無恙馳書告家

浙江慈谿通訊　象南石浦東關地方，居民張阿惠，妻某氏，年相若，生有一子，甫週歲。上年十二月念三日，（即廢曆冬至節）●偕同夥友四人●駕小釣船一只，駛至南漁山洋捕魚，不料駛至中途，突遇巨風，一時無處躲避，順流漂泊，未有下落。家屬聞訊後，啼哭號啕，向各方探詢，並無縱跡，迄今已有月餘，音息杳然，各親屬正在代彼料理後事之際，日昨突由綠衣人遞來一信，請人拆視，方知由日本寄來，下面具名者係阿惠。其書略云，上年間在漁山洋面，忽來暴風，海天一色，四望無際，一時驚惶失措，無奈只得與友下帆斷桅，隨流漂盪，歷十一晝夜，漂流至一漁村，人物均迥異，向行人叩詢，方知係在日本國境，四人幸均無恙，但生活甚苦，欲返故國，苦無川資，倘遇便舟，即當返家云云。其家屬聞信之下，一時驚喜若狂，莫不加額稱慶。

洛陽一老人
據云現年已百零四歲
四十五歲後未近女色

開封通訊　洛陽南鄉李家樓村張振江，現年一百零四歲，於四十五歲時，赴山西太平縣爲人耕田，至

劉桂堂殘匪四十餘人 昨會竄至德縣
經駐軍及聯莊會擊散當場擒匪三四人
劉匪親率大股在交河一帶津浦車誤點

濟南九日下午十二時電話　劉桂堂殘匪四十餘人，今晨由河北景縣王懷義莊，竄到德縣西北第三店，經駐軍陳德馨旅張團，及縣長李樹德率聯莊會迎擊，當場擒三四人及槍枝，馬七匹，匪已潰散，過津浦線東北竄到河北境吳橋西之牟莊，尚餘二十餘人，張團正尾追中，劉匪本人現領率大股在河北交河一帶，津浦南行二十一次車誤點五小時，七十五次車誤點六小時，三〇一及三〇二照常通行，韓已派鋼甲車往來巡梭。

開封九日電　劉匪七日竄冀魯邊境，至津津線反竄廣宗西北之馬魯集，擬沿戰區，商震恐擾及清河武城，八日電韓復渠嚴防。

鄭州八日電　劉桂堂匪，被我軍痛擊後，所餘殘部約百人，由邯鄲附近越平漢路東竄，希逃回戰區，豫邊境已無匪蹤。

福州九日電　黃道股匪，被我軍重重包圍，七日竄至大歷口，謀突圍，三十九軍接報，已聯合延建順將四縣駐軍，將匪澈底殲滅。

天津特訊　溯來華北時局未解決，察北情勢糾紛，益趨複雜，冀東問題，既更復嚴重。張自忠部被迫，日漸京退，其他各部均嚴防宵小乘機擾亂，刻下冀南劉桂堂匪部，以魯西防務嚴密，豫軍壓迫，回竄武安，又爲冀張允恭部在沙河邯鄲一帶堵擊，匪勢日蹙，短期內不難剿滅，惟是塘沽迄東，現駐有趙雷部甚衆，不時企圖西進侵略地盤，經冀察政委會宋哲元，迭次與某方及殷汝耕交涉，得暫告小安，然前途變化，固未可逆料也，蓋近來某方外交要員無時不奔走煽動河北各縣愚民自治，平西北昌平縣，原由保安部馮壽彭部少數人駐防，乃於一月二十三日（即廢曆年）突來匪隊二千五百人，包圍縣城，強欲進駐，（該項軍隊，據確悉即爲某方造成之僞自治軍，亦即前次香河事變自治傀儡主角武宜亭之實力，統率該僞軍者，爲某國人西村及朝鮮浪人多名，混淆其間，比經馮部拒絕，旋即發生衝突，槍彈橫飛，人民飽受恐慌，嗣經當地士紳懇請保安隊，顧全人民性命，馮部始退出城外，集中龍山，電請上峯處置，乃該僞軍等入城後，竟而任意燒殺刼掠，居住民房，姦淫婦女，無辜人民，死亡人數頗多，現武宜亭在津受某租界之保護，頗有再起之企圖，然懾於宋氏之應付手段，未敢冒昧從事也，據聞此次武宜亭等，由某方領到活動費共二十二萬，除在香河事變時費去二千五百元外，其餘大部款項，均在西村手中，惟昌平事件發生後，某方要人認爲有辱國感，並妨害僞造自治之前途，乃下令將西村調回，並連同另一要員斥回本國，但昌平善後，頗足重視，現正由政委會處理中，連日來宋氏爲某方逼迫，不得已藉返原籍樂陵爲名，與魯主席韓復渠氏商洽大局問題，刻宋氏已返津，內容雖不得而知，但某方最所提條件，甚爲重要，宋氏以韓復渠傅作義，徐永昌等，與本身地

劉峙抵京
謁蔣請示 明日返汴

南京九日電　豫皖綏靖主任劉峙，於上月二十六日由汴到京，謁蔣及各軍事長官，報告並請示一切，聞現已事畢，擬定後日返汴。

蔣派黃紀清蒞湘查烟

長沙八日電　蔣委員長特派黃紀清蒞湘，辦理禁烟總檢舉。

江南與京滬津浦 接軌工程
月內可告竣工 即將完成通車

南京決訊　江南鐵路與京滬津浦等路之中央聯絡，係由中華門站起至堯化門站止，自進行建築以來，至爲迅速，預計本月十五日前，可以完成通車，其南端自雨花路至秦淮河橋一段，自於上月將土方工程完成，現正開始鋪軌，至本週內，即可完竣。

又訊　江南鐵路公司前爲建築京蕪路總車站，呈請市府征收中華門外劉家花園及張家花園一帶土地，經市府咨請內政部核准公告，並由土地徵收審查委員會議定，將徵收區域劃分爲五段給價，嗣有被徵收業戶劉守倫，對於劉園列入第三段範圍及該段議定之地價不明，向內政部訴願，經部決定駁回，又向行政院提起再訴願，茲悉行政院業經依法決定再訴願駁回，此項決定書，已由院送達劉守倫。

王正廷 昨午到京 當日返滬

南京九日電　中委王正廷，于日前赴漢出席扶輪社年會，現視察社務等事畢，即乘湘和輪東返，今日中午十二時許到京，旋於午後五時乘京滬快車返滬。

津保公路 分爲三期修築 限六月底完成

保定通訊　津保汽車路，在上年十月間，曾由河北建設廳組設工程處，令由沿路各縣照冬令徵工服役辦法，徵集工民通行修築，旋以天寒地凍，取土不易，乃暫時停工，建廳茲以天津保定間交通關係至鉅，亟應提前完成，爰於昨日飭工程處將全路工程分爲三期進行，第一期於本月五日開工，限二十天完竣，儘先完成緊急工程路基，先行通車，第二期建築工，限四十天工竣，定本月二十五日開工，第三期碾壓及整理路面，定四月五日開工，限一個月工竣，至關於全路橋梁涵洞橫路礓石及沙土路基換鋪黃土各工程，統限三月十日起開工，本年六月底，一律完成，以利交通云。

社論
慶本市第三碼頭落成典禮

青市爲華北唯一之良港，年來經當局之苦心經營，水陸交通益臻發達。原有碼頭，恆感不敷分配之苦。沈市長有鑒及此，特於民國二十一年在第二碼頭迤北，增建碼頭一座。七月間興工，至二十四年十月始告完成。時經三載之久，需費幾達四百萬元。工程之偉大，概可以見。今日爲新建第三碼頭舉行落成典禮之日，中央負責領袖及各地當局除紛紛電賀外，復派大員來青參與典禮，不特爲本市一域之盛事，要亦爲全國同伸慶祝之舉也。

訓政時期，本爲建設事期，如無建設，固無所謂訓政。惟考諸事實，『埋頭苦幹』之呼聲雖高唱入雲，而眞正之建設大業，在國內仍不多見。豈經濟力有所不及歟？抑當局者未能舉全力以赴之耶？青市財政狀況，並非優裕，而沈市長抱建設之決心，雖在財政艱窘之環境中，亦不以維持現狀爲滿足。乃毅然負起建設之責，得有今日光明燦爛之偉大成績。此非吾人有意歌功頌德，事實自爲國人所共見共聞者也。主其事者雖不居功，而功亦永不泯滅。正所謂『功成而弗居，夫惟弗居，是以不去』也。

當民國二十一年七月間第三碼頭興工之後，青島船塢亦開始建築，至二十三年九月落成。歲閱兩稔，費約四十萬，使華北方面萬噸以上之輪船得有修理之所。此項建設事業，已引起國內輿論界之讚美；今需費四百萬之第三碼頭又告功成，十倍於青島船塢工程，其值得國人之重視自不待言。於是吾人有所感焉，今日之中國並非無建設之力，且非無偉大建設之力，要在人爲之力如何而已。當局者果能撙節其他不需要之費用，移之於最需要之各種建設事業，則吾人敢斷言經濟力不成問題。吾人恆聞某項建設因經費無着而不能進行，某項工程因經費不足而進行遲緩，凡此情形殆不爲也，非不能也。夫我國每年能以四萬萬元之鉅款，作軍事費用，而不能撙節經費作建設之需，寧有是理乎？

今日吾人在新碼頭落成典禮慶祝聲中，對沈市長戮力建設之精神固欽佩不置；但吾人猶未敢以現狀爲止於至善。誠以建設事業，經緯萬端。大之上有大焉，善之上更有善焉，滿足現狀殊非進化之道。以本市論，建設成績雖云卓著，而今後應興應革事宜尚所在多有。試舉一例，本市小港碼頭，爲小型輪船停泊之所，惟以面積狹小，年久失修，商民恆感不便。深望沈市長本其邁力建設之精神，及時修理小港碼頭，使小型輪船商得減除其停泊上所感受之痛苦。所費無多，且需要上亦至爲迫切，當屬輕而易舉也。

平學聯會最近發表 復課宣言
一方要推行非常時期教育
一方要擴大宣傳組織工作

北平航訊　溯自北平學生於去歲十二月九日發動學生運動以來，時歷數月，全國響應，我人不可不謂爲中國民族意識掙扎之表現，刻平各校均已先後宣告復課，學聯會最近亦發表宣言，聲述對此復課之意旨，並願接受校當局之擬議，似此學生愛國運動已漸告一段落矣，該項復課宣言，現已脫稿付印，昨晨發出，茲覓錄原文如次。

宣言原文

自去年十二月九日，本會發動北平學生救亡運動以後，本市的大中小全體同學，爲了嚴整自己的陣容，加強門爭的力量，喚醒全國的民衆，便利工作的進行，揭穿漢奸走狗賣國的陰謀，所以決定了總罷課，本着萬衆一心，勇往直前的精神，我們堅決的踏上了民族解放的統一戰線，最近更進一步舉行擴大宣傳，把偉大的民族解放運動，推行到民間去，最近

華北局勢

一天比一天緊張，僞軍向內蒙加緊的進攻，繼察東六縣之後，綏遠東部，又將非我所有，在這種危急存亡的時候，國難第一線上的青年學生們，更應繼續以往的血跡，向前邁進，但是事實的經驗告訴我們，我們的力量是薄弱的，我們的知識不够，力量不充分，所以要拿出一部分工夫來，充實我們自己，來探討正確的知識，研究鬥爭的技術，建立

鞏固陣容

這同時也就是加強了民族革命門爭的力量，我們罷課是爲了要擴大我們的陣線，我們復課是爲了鞏固我們的力量，二者之間完全是一致的，這完全是一個策略兩方面的運用，當然，我們復課決不是單純的恢復以前的各項課程，在這種國難日深的時候，我們所受的教育，應該完全同國難的現狀配合起來，在上海文化界救國會製定了國難教育方案，同時我們也製定了。

非常時期

教育方案，使我們認識目前的現實，充實自己的能力，使每一個人部負擔起中華民族解放戰線上戰門員的責任，我們知道這是一種很不容易的事情，但是我們不能因爲難而拋棄了不作，我們一方面願意努力的去推行，一方面願意接受一切善意的指導，希望一切站在眞正抗日救國立場的師長們和同胞們，能够給我們以指正，和鼓勵，當然在復課以後，我們絕不是就停止了救亡的工作，我們希望能够在充實自己擴大門爭的

兩大原則

之下，來推進我們的工作，正如在學聯報告書裏所說的、我們一方面要推行非常時期教育，一方面要擴大宣傳組織工作，全北平市的同學們，本着這兩個大原則，在統一的領導之下

川陝公路月中通車

西安八日電　川陝公路定月中通車，刻已擬定通車聯運辦法，俟兩省核准後實行。

桂公路建設概況
全省已成公路一萬三四千里
祇南寧一區約三千五百華里

廣西通訊　桂省府派貴興鬱民辦汽車路公司經理梁權，協理陳禮崇兩氏來蘇浙贛湘鄂諸省考察公路，前日抵京，記者以桂省年來各項建設突飛猛晉，極爲社會人士所注意，特走訪梁君於寓次，詢以桂省公路建設概況，承告各情如次。

已成公路　桂省公路肇自民四，邕武路先行興築，龍南路繼之，民十以後，又陸續修築邕賓等路，迨民十四省政統一，始有整個計劃，按舊有南甯，鎮南，柳江，桂林，蒼梧，田南六道，劃分六區，分別設局管理修築，去年已先後完成，計南甯區爲邕武，邕賓，賓貴，賓遷，武甯，武上賓，貴桂，扶蘇，賓永等路，柳江區爲柳石，柳池，柳賓，柳三，柳湟，柳溜，丹池等路，桂林區爲桂全，桂蒙，修荔，平賀等路，蒼梧區爲容蒼，容北，容武等路，鎮南區爲邕龍，龍南，龍水，邕欽等路，田南區爲百平，武平，百添等路，中以南甯區最爲發達，約三千五百華里，總計全省已成公路約一萬三四千里，省道佔百分之六十，縣道百分之四十，

省外交通　桂省多高山大川，交通本甚不便，茲公路網已將佈成，故天然之障礙已不敵人力，旅行者如由港粵入桂，轉赴安南，可由戎墟乘車，二日抵龍州，三日即可入越，如係轉赴貴州，二日可抵慶遠或河池，三日即可入黔，如係轉赴湖南，二日可抵柳州或荔浦，三日可抵桂林或全州，四日即可入湘，又如由安南入桂，經南甯而轉湘黔可由龍州乘車，二日達柳州或慶遠，三日達桂林或黔邊，四日而入湘邊或黔省，交通之便，較之往昔，奚啻霄壤，若湘省之洪永一線築成，與桂省之桂全黃路相啣接，則桂省公路，東可由賀梧線以達粵陶，西可由百渡百羅兩線以達黔滇，南可由邕欽路以出龍門海口，北可由桂全黃線以出兩湖，而達中原，於桂省政治經濟文化之發展，實非淺鮮也。

燃料問題　桂省既已完成萬餘里之公路，汽車燃料自爲絕大問題，而廣西地方貧瘠，在在不得不力求緊縮，故梁氏等此次奉派北上，除考察公路上之技術，管理等諸問題外，尤着重於燃料，查桂省汽油市價，較之上海市價約增一倍，如上海日前之市價約爲每聽（五加崙）五元，而桂省約達十元，故全省公路已有多處試行木炭汽車，因桂省木炭異常便宜，每百斤（十六兩秤）不過一元毫洋，合法幣爲六角，而京滬一帶每百市斤需三元左右，相差甚鉅，譬如桂省公路汽車之使用汽油者，每月約需消耗六七百元，改用木炭不過百餘元而已，桂省當局目下有將全省改用木炭車之計劃，然木炭車向有數點需加改良，故派梁氏等北來考察，以備作改良之計劃云。

聚豐印刷局緊要啓事

敬啓者敝號經營印刷事業素蒙各界愛護至深感謝茲因生意蕭條無意進行業經股東議決情願將全部生財器具出讓計開種類十六頁印刷機一部最新式八頁機三部脚登機二部機器刀打眼機壓紙機手搖機電機各一部石印機三部各種鉛字萬餘磅由上海商務購來使用未幾於新字無二以及一切印刷上應用機件並文具紙張鋪墊家俱以最低廉價出讓欲願全部接受者或買一部份者皆可請至冠縣路本號面議特此敬白

地址冠縣路五十九號　電話三六〇一號

青島私立青光小學校寒假招生

一，學額：一二三四五年級暨幼稚園各十名
二，報名手續：即日起開始報名隨繳報名費半元入學後改作學費
三，考試科目：國語　算術　常識　隨到隨考
四，開學日期：二月一日
五，校址：萊蕪一路二十七號

鎮山電療院
淋病性病

淋病　無論急慢性淋疾或白帶暨年久浸潤深部轉變其他淋毒性之疾病者悉能以海依利尤及可樂拉電負責根治蓋該兩種醫電具有強力之殺菌消炎作用故療後可永不復發而對於生理亦毫無妨礙

性病　凡陰萎缺乏勃起作用或遺精滑精精液漏及性神經衰弱性慾缺乏早漏無快感等症皆可用各種不同之醫電根據生理及科學之作用澈底治癒

本院兼設　瘋痺　皮膚病　關節痛　神經衰弱
特效電療機治療部為患者之福音

地址遼甯路黃台路口(臨邑路內九號)　電話六六一四號

附鎮山電療院啓事

茲啓者本院成立訖今已年餘凡經治療者無不極口贊許而深信電療之成績良好以致求診者日增咸謂電醫為現今具有特效之醫術本院於本年六月間曾經一度擴充但終因電療專門人才缺少往往有使病者來院久待而不得治療者本院同人對此殊覺抱歉最近綜核各病之患者首推淋疾次則性病(淋病佔各科百分之八十五性病佔各科百分之八十)故本院專購治該兩種疾病之電療機兩台以共澈底治療並改組鎮山電療院為淋病性病電療院特此謹啓

中國鶴豐烟草股份有限公司濰記經理吳士心敬告各股東並公告

案查本公司上年十一月二十號第一次臨時股東大會及同年十二月十五號第二次臨時股東大會所議決之案公推敝人負責執行現已辦理完竣自二十五年一月一日起改稱中國鶴豐烟草股份有限公司新記並根據第二次臨時股東會議決案第五條之規定自議決之日起濰記名義所發股票概行作廢嗣後任憑新記另發新股票恐未週知特此公告

興業地產公司

本公司創辦於民國二十二年資本金十萬元公積金八千元經國民政府實業部註冊有案專營下列各項業務

一，房地產買賣及代理　二，代辦登記過戶　三，房地產抵押放款　四，代收房地租金　五，承辦設計建築工程兼辦房地估價　六，辦理一切信託事務　七代理水火保險

如蒙　各界以上列各事見委者本公司本服務社會之旨均當竭誠效勞手續力求敏捷佣金格外低廉決不有負　惠顧盛意也謹佈

董事　奚瀾慶　張立堂　張扑民　徐勉之　許嘯桐
監察人　沈柳生　朱養吾

地址中山路大陸銀行三樓　電話　五五三三　電報掛號三〇〇〇

新詩　黎明前奏曲

沈旭著　實價三角　當代詩歌社出版

這位個性倔強的青年詩人，最近用了月把的工夫一氣合成了這本詩集，既沒有名流學者撰文介紹，又沒鑽營於有名的雜誌為自己吹嘘，的這裏充滿了肉的搏鬥，血的跳躍。正如作者所說，全篇從首至尾，沒有一句是故意的雕刻著美麗的句子，披上狐狸的外套來裝璜自己。如果還有人要說：『一九三六年的詩壇還沒有偉大的詩集產生，那麼就請你來讀這本「黎明前奏曲」』！(文)

本市代售處荒島書店(廣西路)　全國各大書店均有代售

大仁堂　立愈久淋　白濁丸

完全保好　各界證明　一准有效

敝稱治淋神藥服用非常簡單愈淋非常速快無論新久白濁下淋尿後淋偏墜腎虛老濁常年不斷用過千方百藥不好洗療注射無效此丸只用一盒立愈奇方奇藥與市上各種成年藥確有所不同男婦淋病完全包愈小盒二元大盒四元

大仁堂　婦女　破血丹

此藥專治婦女經閉不通數月不見腹中積病左條右塊血聚成癖肚大形成血蠱癆症鬼邪神病孩死腹內不下一切雜疾隱病凡婦女血水不見之病千方百藥治不好此丹只用一付其病立下重者三付百病化為血水元氣不傷百試百驗每付三元

消毒大王一掃丸

此丸效力非常之大凡是男女染毒之症發生軟硬下疳腫痛毒串骨筋痛老毒不清淤毒不淨皮膚療治一切新舊毒症遍治不好打針無效即服此丸其毒立從二便消出一掃清完永遠除根每盒二元另有詳章此藥北京各界馳名實有特別效驗

調經止帶丸

一盒保好無效退洋婦女白帶久而最傷元氣月經因之不調百病因之而生面黃肌瘦飲食無味有時燒冷腰腿酸痛頭暈肚痛赤白帶下之症一盒保好常服延年每服四角每盒二元服法另有詳單

北京張氏保肺丸

潤肺化痰定喘止嗽寬胸順氣立見神效不論男婦老幼年深日久勞傷咳嗽吐痰代血夜不安眠咳嗽不止一切風寒咳嗽等症服此一付立效三付斷根每服大洋一角

調經保真丹　養血

婦女常服永保平安安胎種子坤中之寶

專治婦女經血不調月經前趕後錯經閉腹痛血色不正病塊崩漏白帶下寒流白腿疼兩脅發脹酸脹墜痛腰病膈悶嘔吐惡心貪涼流血成病左條右塊氣短神虛頭暈頭痛四肢酸軟咳嗽炎喘氣血兩虧午後發燒作冷面黃肌瘦不思飲食日輕夜重自汗盜汗身體素弱胎前產後失經作病或姑娘經閉乾血癆症服此丸立服立效一切新舊經血不調百病皆治藥到病除常服此丸調經養血滋陰補虛安胎種子最稱女界寶丹服法另有詳單每付三角半打一元六角一打三元外埠函購加郵二角

開竅耳聾丸

不論男婦老少遠年今日耳聾耳底耳痔耳內蟬鳴有風聲樹聲或因幼小耳底舊根或因槍炮驚傷或因腎虛病後失調一切耳竅不通不靈之病用過中外各藥不好只用一小料一元二全料四元

濟南小緯六路北口大仁堂路西

心胃氣疼丸

不論何種心肝胃痛氣疼胸疼肚疼及胃吐酸胸膈飽脹痛食入即吐積滯痞塊等症多年老病服用此丸解鬱舒肝寬胸順氣痛疼立止凡由肌飽或急氣多得之病三付准好每付二毛一盒六付一元

青島分銷處

太和春：金鄉路　萬春堂：高密路　福海藥房：青島路　德豐永：博山路　台東鎮威海路泰和堂

各縣代售

坊子：豐記藥房　青州：中西藥房　淄川：益華號　周村：同興茂

烟台分銷處：福記銀號

濟南門大街外埠函購加郵二角寄信濟南大仁堂

大仁堂藥房分銷處

濟南小緯六路

博山慶雲鞋莊稅務街濰縣衛生堂東關瓜地市街

三井水火保險公司廣告

啓者本公司在中國各大商埠辦理保險已有多年久為紳商所信用茲為便利營業起見凡有華人保險一切交易特重託「泉記眼房」代理保費格外從廉設有不測賠款迅速如蒙賜顧請直接與「泉記眼房」閻銘泉君接洽可也

泉記眼房現寓邱縣路三號宜生太內　或用電話通知均可　閻銘泉代辦房產土地買賣　電話四三五三

神內醫院

敝院自開幕以來頗蒙各界歡迎對於中外患者之醫治無不盡心盡力治療院內設備完潔僕役殷勤看護格外周到隨呼隨到無不應時而來能使患者心裏爽暢立刻即愈並有精通外華語醫學關於病源問答毫無阻隔於治療上亦頗覺便利

△主治科目　內科　小兒科　皮膚花柳科　X光線科

門診　午前八時至十二時　外診下午隨診

院長　神內正範

院址：青島德平路十號　電話：四七七五

明星大戲院

二月九日十日十一日連映三天！

星期日開映五場　一時五十　三時四十　五時三十　七點二十　九時十分　循環開映

星期一起每日三場，兩點三十，七點十分，九點。

二十世紀影業公司宏偉出品

大明星喬治亞立斯新傑作

鶴髮童心

社會愛情　幽默諷刺　第一流超　一切之作

加映　米老鼠主演　音樂畫片

加映　荒唐交響諧曲畫片

越裝做頑固吝嗇越顯出他的可愛態度

請注意　本院自即日起每逢星期六日自一點五十分起循環開映五場！

平日照常開映三場　兩點半七點十分九點

福祿壽大戲院

元宵佳節　二月七日八日九日十日

特選佳片　二月七日八日九日十日

米高梅影片公司無上權威大貢獻

本院鉅片季中一部最特出影片

美國政府全國警察當局對所有盜匪下令宣戰

前浪推後浪比「一身是胆」更猛烈的電影

破全美四十八州紀錄！

全片純以鐵與血鑄成！

鉅星吉士馬立斯領銜

里昂巴萊穆　琪恩亞瑟爾

等影國最顯赫一時的大明星通力合作驚駭偵探作

劉匪偉績

不入虎穴，焉得虎子？

其人之道，還治其人！

智胆兼備，英勇絕倫！警匪鬥法，驚動魄心！

馬立斯與巴萊穆

小夥子馬立斯一英氣逼人石破天驚一落千丈一片轟動影界全球致得出崇人才老頭不可多推之乃影國最偉大巴萊穆星主演偵探片得「亞森羅蘋」作品長篇大作更得意之所以無比雙影中最合自己作為

撲滅聚殲　計誘智擒　死罪無赦　格殺不論

殺人放火鬧監劫獄好淫虜掠追擊圍剿拒捕殲匪

加映無上走鷄攀響畫片

山東濰縣

華豐機器廠出品

發展實業之原動力

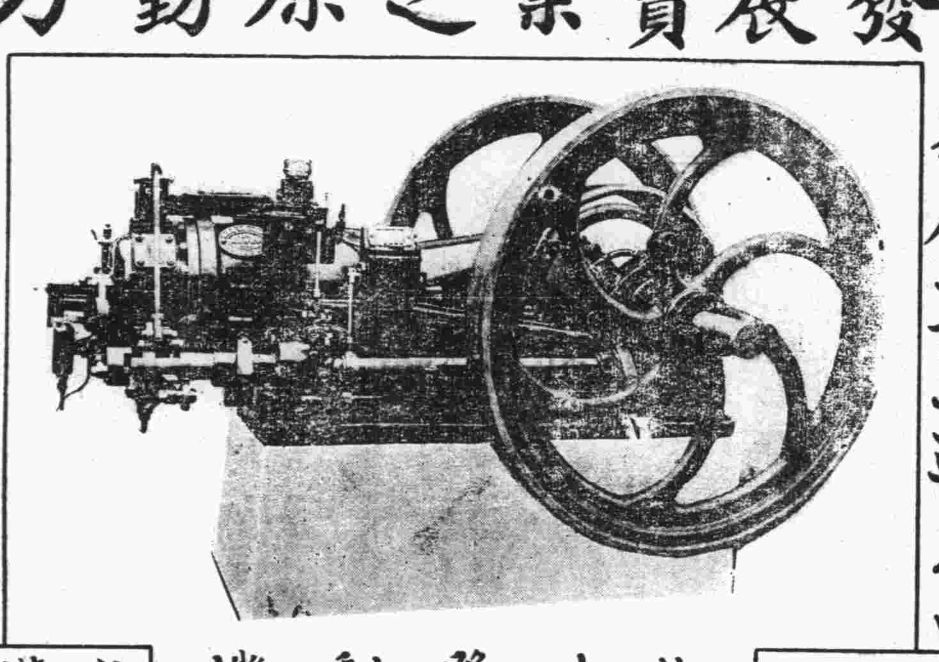

改進農業之新利器

家庭工業之適用品

倘蒙惠顧函詢立即答覆

駕臨敝廠切實考驗尤為歡迎

柴油發動機

優點

(一)質料按最新科學方法製成性韌而耐久
(二)機內零件構造精良無不規則
(三)燃油經濟響聲不大馬力充足
(四)使用靈敏開車停車極為捷便
(五)價目公道保管適用
(六)代客按裝定適尊意種種優點較舶來品有過之無不及

本廠現存柴油機計有八馬力十五馬力廿五馬力四十馬力

彈花機 計分兩種一用機器拖動一用牲口拉動專彈新舊棉花

織布機 計分兩種一用人力腳踏一用機器拖動

發電機 物美價廉電力自一起羅瓦特至十五起羅瓦特凡工廠學校電影院戲院用之又省費又簡便

軋花機 計分兩種一用機器拖動一用牲口拉動

灌田機 按放井口上用牲口拉動水即上升每日能灌田數畝

軋油機 用機器拖動每小時能軋豆八百斤

分廠　黃縣　濟南　徐州　鄭州

因身體不佳此新嘉坡青年失其人生樂趣

直至韋廉士醫生紅色補丸使之康健壯強

君如正當壯年富力強而覺得未老先衰體虛力弱愁悶孰甚但青年或中年人不論其感覺如何老大如稍發弱俱不必灰心而失其人生樂趣諺有之有生命即有希望在世界馳名補血健腦聖藥韋廉士醫生紅色補丸之中曾使萬千虛弱老邁人士已獲得其新生命矣試閱下刊韓桐英君來函君當大感興奮而有以師其法也

韓君原籍廣東文昌縣現供職南洋新嘉坡剌雲打街一百五十號永泰興號售貨員其來書云『鄙人十五歲時即患血虧力弱體重減輕胃納不振食物不消腦力疲乏苦悶易怒步履維艱夜不安睡辦事無能似此情形直至了無人生樂趣服藥多種全無效驗後由家兄權準勸服韋廉士醫生紅色補丸食慾增進消化漸佳眠睡安適體氣加強腦力恢復自是精神不復苦悶興趣橫生迄今康強壯健甚感韋廉士醫生紅色補丸之功也』韋廉士醫生紅色補丸統治血虧各症五十年來功效無匹各藥房皆有出售或向上海江西路四五一號韋廉士醫生藥局函購每瓶一元五角六瓶八元郵力在內

父之傷風獲愈　子之咳嗽告痊

由於含用韋廉士吸入止咳片

韋廉士吸入止咳片老幼咸宜此種事實又復充分証明於李孝庭君父子之例矣李君近自湖南桂陽小田圩第十區第十六初級小學來書云『小兒常患咳嗽屢服各藥均未見效迨令含用韋廉士吸入止咳片咳即停止且不復發鄙人自患傷風比即含用兩片亦告痊愈矣』韋廉士吸入止咳片為防治傷風咳嗽喉痛氣喘氣管枝炎以及喉腫各疾之吸入治療專藥各藥房均有出售或向上海江西路四五一號韋廉士醫生藥局函購每大瓶大洋七角五分小瓶六角郵力免收

世界書局

青島四方路

春季開學

大廉價　大贈品

廉價辦法

(一)本局出版大學用書中學參考書中英日字典辭典以及其他書籍（小學中學教科書及特價書除外）一律半價發售
(二)另設特廉部自一折起歡迎參觀
(三)不論購買書籍文具買滿五角備有贈品
(四)門市現購為限
(五)本月底截止

贈品辦法

買滿五角者 象皮作文簿鉛筆各一

買滿一元者下列三組任選一組
拍紙簿象皮鉛筆各二
西式信封一組拍紙簿一本
西式信箋一本鉛筆一枝

買滿二元者下列二組任選一組
世界高等墨水一瓶西式信封一組拍紙簿一本
西式信箋信封各一組鉛筆兩枝

買滿五元者下列二組任選一組
中式信封信箋羊毫筆布面日記各一組
西式信封信箋高等墨水布面日記各一組

買滿十元者下列三組任選一組
二十五年案頭日曆一只
2.50中華最新形勢圖一本大華鉛筆一打
1.50作文辭典一本

買滿十五元者下列二組任選一組
1.50作文辭典2.50中華最新形勢圖各一本
二十五年案頭日曆一只1.50作文辭典一本

買滿二十元者
3.25地球牌自來水筆兩色鉛筆各一枝黃等墨水一瓶

世界書局

預約 辭林

二月底截止

精裝一巨冊　全書二千頁
定價三元　道林紙印
預約
國幣一元五角

辭林目錄

敍……1
凡例……1
八部檢字法……1
正編……1—1530
補編……1—190
筆劃移動補記……191
附錄縮寫名詞……192
附表
注音符號……1
標點符號……2
世界大事年表……3
世界各國概況表……81
各國重要政黨表……85
各國軍備比較表……95
各國農產比較表……96
各國鑛產比較表……97
各國所用長度表……99
各國面積地積表……101
各國體積量制表……104
各國衡制表……107
各國貨幣表……110
中華民國紀念日表……111
全國通商口岸表……113
原素表……119
地質年代表……125
常用對數表……128
三角函數對數表……133
百年陰陽曆折算表……138
簡體字表……149

上海德昌公司開設青島分店公告！

廣西路四拾號（第一區公安局對面）

電話六三七八號

中國本公司　上海博物院路三十四號
日本本公司　日本東京市荒川區日暮里

一 營業品（批發及零售）
理化學器械　衛生　工業　農業機械　計量器　織綢機　機料品
紡織機　繅絲機械　烘繭機　養蠶用品　五金　漆布　橡皮布
毛絨布　麻布　洋服地　自行車　部分品　鋼精家庭用品　工業
藥品

一 代理店及特約店
島田音輔商店　大和三光商會
共和革布會社　千葉製作所
日本鋼精製造所　津田製作所
島津製作所　金古堂製作所
東京計量器製造所　北織機料商店
日光工業所　小津商店

增澤商店駐青分店

精味調粉

味の素

(味之素)

一匙的微笑

古書有言：『冬日則飲湯夏日則飲水』現在當然人人兒都要喝湯了、但是湯裏非放入味の素是不能好喝的、若使這個調成、一喝必定喜形於色、笑顏大開了。

各地雜貨海味店醬園均行經售就近購取爲荷

(C—456)

樂意介紹

司各脫乳白鰵魚肝油　行銷已久各大醫士皆樂爲介紹其理由有五點

(一)內富含維他命及礦質能助長兒童發育强健筋骨增加記憶力
(二)强身健体能抵抗各種疾病
(三)增加胃納
(四)兼治傷風咳嗽肺癆等症
(五)冬夏咸宜四時可服

中國總經理　英商卜内門洋碱有限公司

各大葯房均有出售

請認明漁夫肩魚

科發却咳

咳嗽神藥

化頑痰　止咳嗆　潤肺氣

各埠藥房均有出售

上海科發大藥房監製

德國白爾獨專葯

梅濁剋星

首創透膜殺菌　永遠斷根

主治　特效　特種

德國威爾部藥廠出品

上海柯爾登洋行經理

A401

青島總經理漢成大藥房及各藥房均售淋病療養新書函索附郵票三分

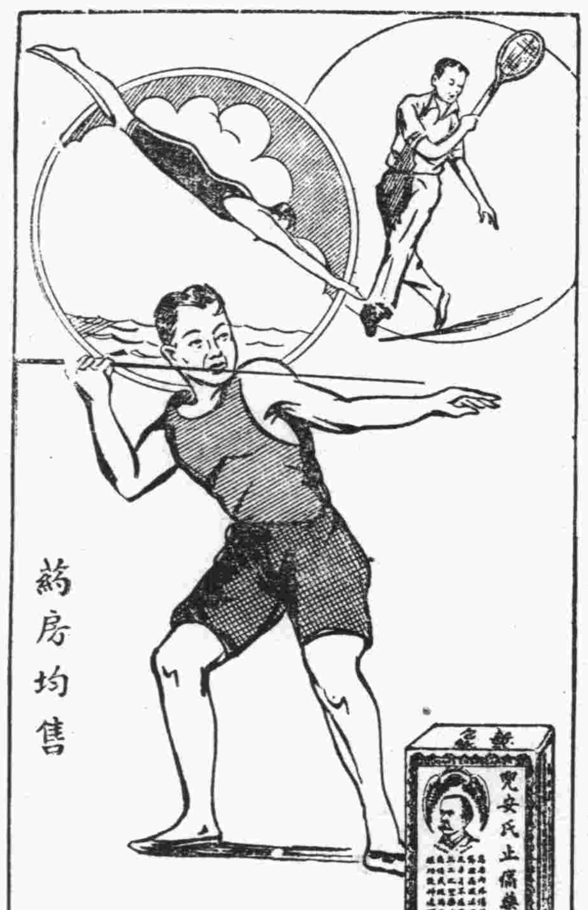

葯房均售

運動家之恩物

運動之後難免有扭傷僵痛等情如用兜安氏止痛葯水擦於患處則筋肉立感舒適其他如刀傷火傷燙傷跌打損傷等患搽以此葯亦必頃刻止痛消腫請即購備以應急需

上海兜安氏西葯公司

淋病

請服法國老牌山得爾彌地

法國老牌山得彌地葯丸。歐美各國醫師一致稱許為淋濁聖葯者。何也。因其應用科學方法配製而成。無論新老淋濁、輕重腫痛。初服每點鐘一丸。歷兩日夜不息。即可痛除腫退。濁止淋通。以後五天。每天服四丸。保可除根不發。務請認明每丸之上印有MIDY為記。

全國各地中外葯房均有出售

法國基利謀藥廠監製

華商新華行獨家經理　上海江西路三六七號

(二)

奇異安迪生老牌

EDISON

認明商標

奇異安迪生老牌燈泡。用極省電費。發十足光度。算來最是合算。雜牌燈泡。就不如此。不是使你在光度上吃虧二三成。就是使你在電費上多付二三成。要免無形中的黑暗損失。請認明奇異安迪生老牌標記。勿聽滑頭店家用雜牌燈泡混售為要。

上海中和燈泡公司

發光較亮二成以上

普通可樂泡

8-1-38

本市新聞

第三碼頭 今已行落成典禮
熊斌張鴻烈特來青參加 開幕時海軍飛機散傳單

本市新建三號碼頭,定今日(十日)上午九時舉行落成典禮,中央及行政院代表熊斌,鐵部代表陸夢熊,山東省政府代表張鴻烈,均已先後蒞青,沈市長昨日(九日)午刻在迎賓館宴請各代表,表示歡迎,沈氏爲使本市各界明瞭新碼頭建築狀況,及碼頭關於港務之重要起見,特將該碼頭於舉行落成典禮後,開放三日,以便參觀,十三日起即開始靠船裝卸貨物,除今晨在碼頭舉行盛大之典禮外,並於今晚八時在太平路市民禮堂前之海沿間燃放焰火,以示慶祝,茲將開放期內參觀時間誌如次。

十日 (一)午後三時,本市中國各機關團體人員自由參觀。

十一 (二)午前七時至十二時,本市日本歐美外僑及外僑學生自由參觀,(三)午後二時至五時半,中國大中小學學生參觀。

十二 (四)自朝至暮,供全市中國民衆自由參觀。

十三 新碼頭參觀完畢,靠船裝卸貨物。

又訊,今日新建第三碼頭行落成禮,預定十一時左右行開幕式,同時有中國海軍飛機散放傳單,表示慶祝,午後八時在前海棧橋東側空地放焰火,供希民觀覽,因地近海濱,希望屆時到前海沿及棧橋參觀者,特爲注意,以免危險。 青島

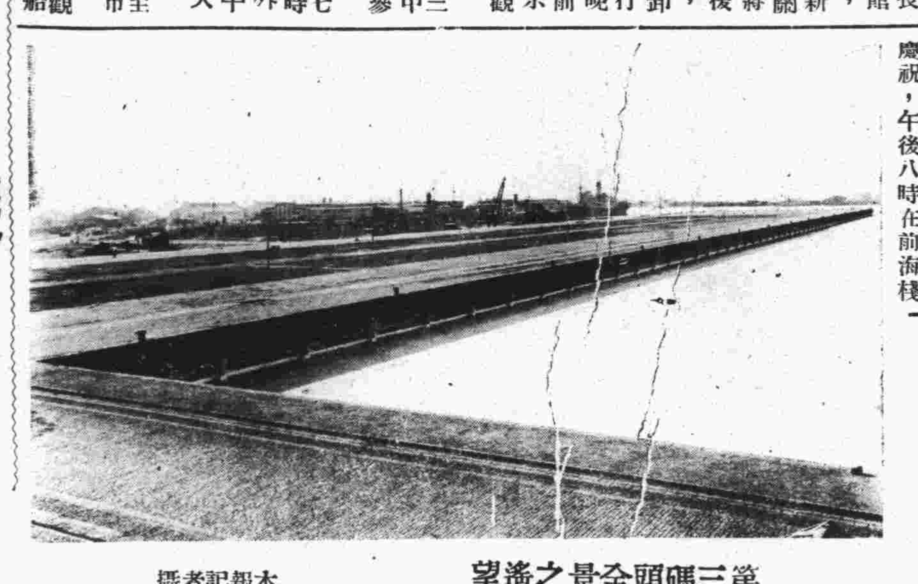

第三碼頭全景之遙望 本報記者攝

聯青社昨舉行改選會
●由趙庶常主席 ●胡祕書長講演

青島聯青社,昨日(九日)下午三時假迎賓館舉行改選大會,同時歡送青年會總幹事郭金南,及社員薛成九,並請市府胡祕書長講演,出席新舊社員六十餘人,因原定主席趙化程未到,臨時公推趙庶常爲主席,社員參加之熱烈情形,開聯青社成立以來之新紀錄,首由主席致開會詞,次由王履平代表對新社員致歡迎詞,繼爲胡祕書長講演,講題爲「法律與道德」胡氏對於法律與道德之眞義,作詳切之闡述,講畢,由主席致答謝詞後,因時間關係,全體先至門前攝影留紀念,再次爲李雲平代表對郭金南致歡送詞,繼爲郭金南暨社員代表楊吉孚相繼致答詞,旋復由主席表示對社員薛成九歡送惜別之意,繼由孫維新報告社務經過,費宗之說明復興社務計劃,繼即進行票選下屆委員,結果以費宗之 王履平,董志學,孫銘之,趙庶常五人之最多票數當選爲下屆委員,關於簡章之修改,貧兒筵等事項,均交下屆委員負責辦理,一番盛會,至晚六時始散云 青島

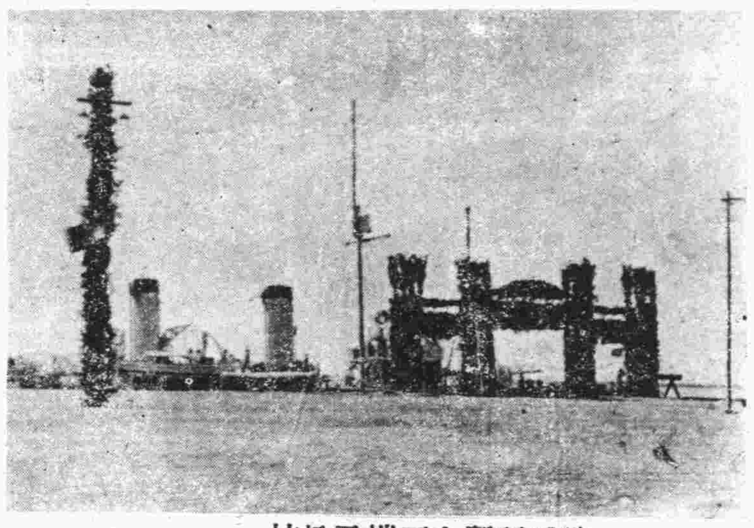

第三碼頭之西端及松坊 (本報記者攝)

落成典禮前夕之

第三碼頭巡禮記 (覺生)
國艦拱衛形勢雄壯 松坊彩棚燦爛美觀
朔風凜凜中警察大忙碌

動工數年的本市大建設第三碼頭,今天要行落成典禮了,碼頭的落成,這的確是一件大事,最低限度也可以說是在商戰上,交通上添了一部份利器,無怪政府是極端重視,派專員前來參加落成典禮。

昨天,記者爲了明瞭情形,特的前去巡視,我的脚踏進第三碼頭,這還是第一次。沿新疆路北去,可以直達該碼頭東端,在馬路中心,扎了一座很大的松坊,是出入大門,進門左轉,走三十多米達,便屬第三碼頭的範圍了,這時正刮着很尖銳的北風,雖然沒有刺骨般的冷,但却也凍得人們不敢伸手,警察大批的出動了,在東端加崗,維持秩序,設標誌,凡是沒有職務的人,一概禁止進去,因爲裏邊正是籌備忙的時候。

清潔隊也派了大批清道夫,在掃雪除土,地下非常乾淨,大有「乾淨土」的樣子。

碼頭東端,扎了一個大彩棚,正中而西,隔了相當的距離,扎了三座松牌坊,都結着彩,懸了花,兩岸旁的電燈桿,都用松柏包了,上邊配着黨徽同黨國旗,站在遠處遙望,眞好像結了彩的松柏林。

大彩棚便是今天的禮堂,長有五十米達,闊有二十五米,內部裝璜得十分美麗,桌椅案櫈,都佈置齊備了,正中懸着黨國旗和總理遺像,正面棹上,陳列着外埠贈送的銀盾同銀瓶等等的東西,五色電燈,裝遍了棚的內部,燦爛輝煌,大有跳舞廳的模樣,並且在棚內裝設了十一個大煤爐子,碼頭上雖然有可怕的海風,恐怕今天也不會吹得人們冷的。

碼頭東端,左旁停泊着楚豫軍艦,右旁停着江利軍艦,最西端停着永翔軍艦,遙遙相對,環抱拱衛,成了極雄壯的形勢,艦上的士兵也個個忙着擦大炮洗甲板,緊張的樣子,和警察有着同樣的忙碌工作。

中比庚款會

函山東大學徵求論文
—獎金分爲六種— —甲級獎三百元—

中比庚款委員會爲獎勵學術之研究起見,每年撥銀三千元作爲中國各大學論文獎金,關於論文之命題及評閱事宜,由該會聘請專家分組委員會辦理,茲悉本年度該會仍以餘款繼續辦理該項獎金,業經聘定專家擬就各項題目,并已製定該項獎金辦法,通函國內各大學應徵,國立山東大學已准該函請查照辦理,茲探誌其辦法要點如下,一,應徵者須係國內曾經立案大學或獨立學院之畢業班學生,其論文須於所習之主學科有關,二,論文文字,以國文爲主,但亦得用英德法三種文字,惟須附以國文譯本,三,獎金分爲六種,每種三級,甲級三百元,乙級一百五十元,丙級五十元,四,各論文須由應徵者之所在大學校長於本年五月十五日以前送到該會祕書處,五,各獎及各名譽獎狀,由該會中國代表團送交得獎者之學校轉給之。

夫婦口角 畢氏自盡

市外陳家村門牌十九號住戶陳某,其妻畢氏,年二十四歲,結褵五載,感情頗佳,昨日(九日)夫婦之間,因細故口角,畢氏竟服土信身死,其家人當即報告第六分局轉電法院檢驗掩埋云,

威海商會主席 劉福堂 昨日來青

威海商會主席劉福堂,於昨日乘汽車來青,寓單縣路福厚德,聞係代表威海商界,來青參加第三碼頭落成禮云。

上年度 港務收入 二百八十餘萬元

本市上年度港務收入,共約二百八十二萬七千〇〇一元二角八分,內計碼頭費一,八一三,四八五元七四,繫船費二三三八,四五四元六三,倉庫收入費一八五,二九八元三六,貨物留置費八二,七四〇元七七,小港收入費三一,一四五元一〇,夜間作業手續費二五,一九〇元,拖船費二三,九八五元六〇,雜項收入二,八八〇元六二,碼頭運輸費四二三,八二〇元四六。

貴州路旁 昨日發現無頭男屍
警察偵查尚無線索 法院相驗警所掩埋

世風日下,人心不古,奸盜邪淫,在在可以造成兇殺案件,昨日在貴州路旁發現無頭屍一具,雖經公安局竭力偵察,尚無線索,茲分錄詳情於後。

行李捲內 原是死屍

昨日(九日)上午十時,公安一分局第八派出所巡邏警士巡至貴州路中間,傾倒穢土之處,(該處靠近海岸)見路南之土坑內,有繩綑之行李捲一個欲攜之返派出所則沉重提不起,隨回所報告,旋有警長前往查看,揭開視之,爲棉被一床,包一無頭男屍,手脚均被繩縛,頸上蓋一白小褂,身着黑色綿襖,黑色綿褲,內套白小布褂,及褲頭,頗爲整潔,足着咖啡色毛襪,用白布補底,襪包頭爲青布,未穿鞋。

警察搜索 毫無線索

該警長睹此情形,當即電報分所,巡官歐陽欽立趕到查看,並報告分局及總局,移時公安一分局長孫秉賢,及特務督察長安德河趕到偵查,又將屍衣解下,見其身上有嗎啡針眼,但頗肥胖,復由公安局照像室拍攝照片,並由指紋室印取指紋,警犬往查,以時間過長,失却效用,據推測,死者當在三十歲左右,顯係夜間在他處被害,棄屍於該處者,坑南約三米達爲一水井深約四丈餘,歐陽巡官並總警察至井內打撈兩小時餘,亦無何蹤,又證明棄屍者對該處地理不熟,不然則投棄井中,永無發現之日矣。

貴州路發現之無頭屍體 (本報記者攝)

屍體附近 有小白鞋

當發現屍體之際,警所傾力偵察,見屍之附近,有女子小白鞋一雙,似有線索可尋,遂將此鞋帶回警所,但搜索竟日,並無所得,至死者姓名及被害原因,無從得知,一般推測,死於奸情較爲可信,下午地方法院檢察官米徵,偕書記官檢驗吏等蒞場相驗,驗明死者委係被害身死後棄遺該處,當塡發拾埋知會,由警所領棺掩埋,並繼續偵察云,

連日飛雪 島上未見春消息
行路人縮頸袖手依然是寒冬景象 燈節已過人們又走入了爭扎之羣 (穀)

去冬直到臘盡,島上沒正式的落一場雪,舊曆年關除夕的夜裏才落一場大雪,以致阻止了元旦拜年的豪興。

「雪花六出,先兆豐年」,可見下雪是豐年的象徵,但是雪最好下在冬季裏,把那二麥遮培起來,一來免得乾枯,二來免得寒風的摧殘,直到春光曝晒,雪花溶解,二麥得以滋潤萌長,所以有句春聯道:「臘雪培元氣,春風鼓太和」,倒有相當的見地。

去年臘月沒正式下雪,積到年後便接二連三的下個不斷,鄉區裏漫山遍野一片潔白,市內馬路上泥濘滑韃,雖然已過了立春好幾日,仍然不斷的雪花翻飛,燈節上下了幾陣,昨日又下了一次,雖不怎樣大,可是天氣依然冰天雪地的氣候,朔風嗚嗚的刮着,冰凍凝的結着,春天的消息,在島上一點還找不到。

馬路上的行人,縮着頸,袖着手,仍然像似寒冬的景象,絕沒覺出初春和煦的滋味。

燈節過了,新年的風光也消逝了,圍爐飲酒,聚賭玩錢,燒紙焚香,敬神祭祖的年節生活又已過去,各商號回家過節的夥友,都返回號中,同時各行各業,都開始經營,而機關也早已辦公,學校亦漸開學,所以人們漸漸都走入了掙扎之羣了。

過年確是一個神祕而快樂的節日,小孩子穿紅着綠,口裏不斷吃,手裏不住玩,大人也換上新鮮衣服,吃吃好飯,打打麻雀,玩玩葉子戲,喝得醉薰薰的,實在樂有未央,但是這也是一件勞民傷財的事情,年前忙着各樣年節應用的東西,累得一個夠,除夕元旦以後,又往往熬些夜,這樣來精神物質,兩受損失,所以過年以後,又常會有一些小病流行着。

嗜毒之人 倒斃不絕
滄口昨日又死一名

滄口西海沿公大紗廠牆外,素爲該紗廠煤灰堆積地,灰堆上火燼雖滅,而溫氣尚存,是故一般無家可歸的白面客多臥其上以取暖,本月六日會有白面客三人因腹內無物,烟癮大發,而死灰上,因無人領屍,均經公安局先後派人掩埋,昨早八時許,又發現一白面客,亦死於灰堆之上,由地保報告公安局,經法院檢驗完畢,無人領屍,當日午前即由公安局派人掩埋云,

滄口民樂社 開社員會 到四十餘人

滄口教育館民樂社昨日下午七時由社長李又晟招開全體社員大會於辦事處禮堂,共到四十餘人,對於教師指導問題,經費社費籌交問題,範套置備問題,以及如何領導民衆,均有所討論,茲定日內舉行公開表演,至九時半始散會云。

郵局通告(續)
寄往國外郵件 資費均經修改

第五 資費 香港,澳門,特種資費,一,保險信函,按每保三百金佛郎,或其畸零之數收取保險費,自四角改爲五角,二,保險箱匣,按每保三百金佛郎,或其畸零之數收取保險費,自四角改爲五角,此外按每重五十公分改取郵費自一角五分改爲二角,郵費以八角起算改爲以一元算,並加收掛號資費,他資費,一,撤回或更改地址,與第三資及第四資相同,二,國際包裹寄費清單,一,國際包裹寄費清單第二頁至第一百五十頁,自第一號至第一百九十一號,所開寄往國外包裹之資費,除下列第二節內載之各國資費外,均應分別增加百分之二十五,二,寄往後列美國斐力濱羣島及其他美國殖民地與經由美國居間轉遞之各國所有包裹資費,均應增加五分之一,計開,第二十頁,第二十六號,闕都拉斯,第四十頁,第五十四號,哥斯達黎加,第四十頁,第五十五號,古巴共松國,經由美國轉遞之包裹事務暫行停辦,第六十八頁,第八十九號,鄖提馬拉,第七十二頁,第九十四號,闕都拉斯共和國東海岸及西海岸,第九十四頁,第一百二十號,墨西哥,第一百零二頁,第一百三十一號,尼加拉瓜,第一百十二頁,第一百四十三號,斐力濱羣島,第一百二十二頁,第一百五十五號,聖薩瓦多,第一百四十六頁,第一百八十四號,美國,第一百四十六頁,第一百八十五號,美國殖民地,第一百四十六頁,第一百八十五甲號,巴拿馬運河區域,三,該清單第三頁至第一百五十三頁保險費欄內原文,應改爲,每保國幣三百元,三百金佛郎,或其畸零之數,收費五角,惟第八十一頁第一百零三號所載寄往日本等處包裹之保險費,應仍照舊,無需更改,四,該清單第三頁至第一百五十三頁保險額限欄內所開之保險數目,除第八十一頁第一百零三號所載寄往日本等處者無須更改外,均應增加百分之二十五,五,該清單第三頁至第一百五十三頁上端所開,每件包裹,除國際郵資外,應行加收之額外資費,寄往第四十五號加拿第九十五號香港,第一百零三號,日本朝鮮,關東租借地,台灣,第一百十號澳門,第一百四十三號,斐力濱羣島,第一百八十四號,美國,第一百八十五號,美國殖民地及第一百八十五甲號巴拿馬運河區域等處者除外,原定爲重一公斤者加納華幣一元零八分,合一佛郎三十五生丁,重一公斤至五公斤者加納華幣一元四角,合一佛郎七十五生丁,重五斤至十五公斤者加納華幣二元二,合二佛郎七十五生丁,現應改爲重一公斤者加納華幣一元三角五分,合一佛郎三十五生丁,重一公斤至五公斤者加納華幣一元七角五分,合一佛郎七十五生丁,重五公斤至十公斤者加納華幣二元七角五分,合三佛郎七十五生丁,三,國際航空郵件,寄往國外航空郵件,除納足國際普通郵資外,所有加收之國際航空資費,詳情可向郵局詢問,均應分別增加百分之二十五,惟國內航空資費,無須更改。中華民國二十五年一月二十九日。

青島市政府購辦委員會通告第二六號

案查本會現擬招商標辦港務局修理第二號運水船案各商有願承辦者,可自本年二月八日起,每日於上午九時至十二時逕來本會,領取標單及說明書等件,詳爲閱覽,即將該項價格切實估計,塡註封固,以便投標,此項標函統限於二月十八日下午二時投遞本會,即時當衆開標,過期標函,概作無效。特此通告。本案投標保證金四十元

中華民國二十五年二月六日

青島柏林醫院 特別廣告

本院專聘素有經驗醫師分科診治疑難各症,并備有各等病室,光線空氣,俱合衛生,其他優點不及備載△主治外科內科,皮膚科,花柳科,產婦科,小兒科,眼科耳鼻咽喉科,電氣光線特別療治,預防各種注射療治以,及預防血清,預防注射,新法戒烟,無不俱備,本院爲體恤貧乏起見,每日施診二小時,自上午八時至十時△診治時間,上午八時至十二時下午二時至六時,出診隨請隨到,急診隨到隨診不分晝夜·(星期)午後停診 院長張濟卿 副院長劉信齋 醫師許百德 女醫師董美貞担任產婦科診療一切病症 德國柏林大學教授許百德博士(Professor Huebotter)每日上午八點至十點應診眼耳鼻喉各科

院址肥城路五十七號 電話三三五九號 五一三六號

光華美術製版社
電話五九一五
青島李村路十四號

膠澳醫院廣告

敬啓者本院開設十有餘載頗蒙中外各界所贊許今爲患者便利起見特遷至中山路共和藥房內並新購醫療器械添設病室收費格外從廉新法戒烟限期斷根毫無痛苦並注射各種藥針

專治科目 內外科 花柳皮膚科 產婦科 小兒科 眼科 耳鼻喉科

診病時間 每日上午九時至十二時 下午三時至六時 急症隨到隨診

收費簡章 門診暫不收費出診五元夜間加倍

院址:中山路共和藥房內 電話三〇五三

中久醫院啓事
本院特聘醫學博士齊定軍爲外科主任特此啓事

華北酒精
五穀牌 純潔無毒
雙鳳牌 工業用品
十一月一日開始營業 十二月一日行開幕禮
青島華北酒精廠 廠址一曾集路十三號 電話六一二九 三四四六

介紹律師一覽 以收到先後爲次序

姓名	住址
盛家良	中山路廿五號 電話五二九七
于洒鐸	平原路四七號 電話四八五一
周鋒	曲阜路十五號 電話六六一一
刁家仁	廣西路六十三號 電話六二二二
殷次伯	蘇州路八號
戴藜經	湖北路二十六號 電話三四八零
楊成安	東鎮威海路一一零號
張維烈	費縣路二十八號 電話四五六一
李漢	江蘇路 電話四三三二
周孚先	平度路三十八號
于世琦	熱河路二十七號 電話二五三三
董毓璋	貯水山路 電話五九九四
徐榮福	肥城路膠澳旅社內 電話三一六八
李秉善	東鎮和興路二八號 電話六二一六
王恆山	中山路一百十一號 電話五五四八
曲暄田	平原路二十七號 電話五四七七
宋士斌	平原路二十七號 電話五四七七
張世釗	滋陽路四號

接骨專門

谷洋三郎 以三十餘年的學問和經驗來應世,就在青島說,也有二十餘年的治好跌打損傷折骨攣肌的經驗,像這樣的接骨推肌家,青島的各國人中,只有一人。這不是吹的,請打聽打聽吧。如有跌打損傷,希望不殘廢的人。請您一試,當信言之不謬。

館址德平路九號 電話三二八三號 谷洋三郎 一心館

敬送
遺精早洩 健忘不孕 腎虧腦弱 古宮秘方 並送靈藥 不取分文

先祖如南公宦遊舊都得於大內治腎腦諸病服後能使精關強固恩想靈敏容顏美潤神效驚人先祖在日三十年來嘉惠鄉里俱奏奇效遵囑濟世敬托上海白克路同春坊四七號博濟局代送函索剪報即寄(民)

上海英租界白克路同春坊第四十七號 博濟局

各地新聞

魯分區設行政專員
省政府決定具體辦法
全省劃為十二區最短期內實現
王紹常辭濟寧專員梁仲華繼任

（濟南通信）山東為增進行政效率，適應環境需要起見，決定取消縣政建設實驗區，另將全省劃分十二區，各設行政督察專員，連日由省政府各廳長各委員，與梁漱溟，梁仲華，王紹常，孫則讓，張里元等，開會作縝密之討論，以期周詳，今日（八日）上午九時，各廳委及梁漱溟等，復在祕書長辦公室開會，研究一切，至十點方散，其具體辦法，已完全決定，茲將情形，就見聞所及，分述於下：

全省劃分十二區 先設濟荷臨三區

山東決定取消魯西縣政建設實驗區，改設行政督察專員，係依據梁漱溟氣提議，增設行政區兩案合併研究而產生，組織大綱，業已擬妥，大致可於下星期五提出省政務會議正式討論通過，聞其內容，係將全省一百零八縣，劃分為十二區，各設督察專員一人，先設濟甯荷澤臨沂等三區，定名濟甯為第一區，荷澤為第二區，臨沂為第三區，其範圍濟甯區十縣，荷澤區九縣，臨沂區八縣。

梁仲華等分任一二三區督察專員

關於各區專員之人選，聞山東縣政建設實驗區長官王紹常，以因病體尚未復元，極待休養，堅辭不再担任專員，故決以前鄉村建設研究院院長梁仲華遞補，担任第一區（濟甯）行政督察專員，由荷澤鄉村建設研究分院院長孫則讓，担任第二區（荷澤）行政督察專員，沂水縣長張里元，担任第三區（臨沂）行政督察專員。

全省訓練教育及人員任免均統一

此次分區設行政專員，其目的為統籌全省政治，效率之增進，而不使稍有政治分裂之現象，故決定全省訓練統一，教育統一，人員任免統一，計劃由省府各廳規定人員按次序由該管廳指派預備實行之後，必較過去實驗區之辦法成績更為優良，山東省政府主席韓復渠，對於此事極力主張決定不顧一切困難，而促其於最短期間實現，最遲三月一日，當可成為事實也。

李樹春明日出發
視察魯西實驗區
預計乘鋼甲車在柳河站下車
繞道赴荷澤然後由鄄城回濟

濟南通訊　省府主席韓復渠，前以山東省縣政建設實驗區成立經年，為明瞭其辦理成績起見，特派民政廳長李樹春，省府參議王愷如，張受憲，統率民財建教四廳特派視察專員，一同赴魯西實驗區所屬各縣詳細視察，以便改進，李等奉命之後，當於一月八日，由濟乘鋼甲車出發，當時因實驗區所轄十四縣中，有濟甯，鉅野等十縣，均被黃水漫淹，交通斷絕，故僅視察濟甯，汶上，東平，鄆城四縣，即行返濟，原擬稍停，再由濟南沿黃河北岸繞赴鄄城荷澤等縣視察，完成使命，嗣又因廢曆年關在即，乃展期出發，現李等以廢年元宵節已過，亟須繼續出發視察，當經稟明省府主席韓復渠氏決定於本月十一日，再度出發，業經韓氏允准，至其出發視察路綫，及隨同視察人員，大致定於十一日上午，由濟南乘鋼甲車，沿津浦路南下，直抵柳河車站，再換乘汽車先到荷澤縣視察，次往單縣，曹縣，鉅野等縣視察後，再往鄄城視察，而後返濟，其與李氏等隨同出發視察人員，大致無甚變更，乃係上次出發視察原班人員，大約須一週始可完成視察實驗區全區工作云。

津明華破產償債
按六成發還存款
法院選楊曾詢任破產管理人

天津通訊，明華銀行津分行，自去年五月二十三日，奉總行命令停業後，當即由經理張綱伯，襄理張國藻，營業主任王潤田，會計主任邵心甫，出納股主任孫懷芝等，組織清理處，進行清理，同時債權代表楊善甫，朱吉人，姚捷三，張恩永，楊仲翔，朱維森，柴少三，趙澤九，李玉山等，亦成立債權團，同在法租界顧和園飯店（按係明華銀行財產）內辦公，迄至現在，清理工作大體完成，決定以天津分行財產，償還天津分行債務，地法院受理明華債務涉訟，或單獨起訴或團體起訴，共達十餘起，因債權過多，雖然破產還債，但未便局部執行，頃已選任會計師楊曾詢為明華銀行天津分行破產管理人，業會同書記官將明華財產清冊接收完竣，即在英租界三十二號路慧豐里二號開始辦公，正式破產，以憑按成發還，據悉明華財產現金呆帳，不動產，共達一百二十萬元，津市債權登記，均達一百五十萬元，除呆帳損失外，儲戶存款可望按六成發還云。

王韜宅搶案
津公安局捕獲一匪
△王僕役涉嫌甚重

天津通訊　河東義租界公馬路四十九號王宅被搶一節，詳情已誌昨日本報，茲悉該宅現為前津市長王韜之介弟王維蔚，（曾為吳佩孚部師長）居住，是日王氏偕家人外出，僅遺眷屬數人及僕役在家，致遭匪劫，故其僕人涉嫌甚重，由工部局逮捕，並獲嫌疑者三人，刻仍在嚴訊中，聞當三匪行劫時，內有一人為事主所素識，現已根據線索，嚴為查緝，市公安局得報後，偵緝隊乃全體出動協緝，卒於昨晨，在南市一帶獲匪二名，證明確係與王宅僕役有合謀行搶情事，現正嚴訊中，王韜氏昨日下午四時許，特赴公安局訪晤劉玉書，劉局長除加以慰藉外，並允嚴為緝匪，旋即辭出，劉局長對記者談，該案搶匪，確已破獲二名，證明該宅僕役有重大嫌疑，刻在訊問，近期可將全案破獲云。

奇異自殺案
癡哉關振鐸
喜閱紅樓改扮女裝懸樑自縊
足綁繡鞋腕帶銀鐲手持紅帕

北平通訊，宣武門內浸水河，昨日發生一奇異自殺案件，死者為一青年男子，竟改扮女裝，自縊斃命，茲經前往調查詳情誌次，緣浸水河門牌二十五號旁門，住有文祥氏者，年六十七歲，宛平人，其夫文光，曾在滿清時代，充任顯官，於上年因病故去，遺有財產甚豐，文祥氏素好清靜，故一人在此居住，並代照料家務，文祥氏住，伊有族姪關樹明，住於本巷二十五號，均為文祥氏所有，兩院房產，雖分走兩門，院內確屬相通，文祥氏尚有一族姪婦關李氏，住國會街五十八號，李氏有子名關振鐸，年二十六歲，平日專喜閱看各種演義書，於前幾年，精神即時有失常之態，最近文祥氏因患病，李氏當命振鐸到其祖母家中侍奉，於裏院北房五間，振鐸於前日到其祖母家中，則宿於西房兩間廚房內，詎於夜內一時許，振鐸找來綠色繡鞋一雙，綁拉自己足上，復尋得銀鐲子及戒指等物，分帶於手腕兩部，並持有印度綢紅色手帕一塊，奔至外院北夾房內，竟自縊身死，文祥氏昨日上午八時許，文祥氏之族姪關樹明，因前日晚間降雪甚大，特到其嬸母院中代為掃除，猛然發見關振鐸之形狀，當時吃驚非小，急入內告知伊嬸母，並將死者之母李氏派人找來，衆皆痛苦流涕，固不能救治，即報告內二區第九段，該段巡官王德山聞訊，當率警士楊福田等，趕往查看，亦頗驚異，轉報區轉請地院派員相驗，法院於昨日下午三時，派檢察官馮光煜，書記官李鳳竹，檢驗員宋澤，法警田繼家等，到場檢驗，驗得該屍委係無傷自縊身死，驗畢由文祥氏出資五十元，由西單牌樓日升槓房，購得松木棺一口，由其母李氏裝殮拾埋，據死者之叔關樹明向人談稱，振鐸本已娶妻，數年前因故離婚，此後伊即常看各種演義小說，對「紅樓夢」一書尤喜多閱，故此次之死，向扮女裝，推測其自誤，貲在看書之錯，亦為家內不幸云云，言畢涕淚不止云。

遺失聲明

啓者敝人自用腳踏車一輛號數七二三三號一時不愼遺失除呈請當局駐銷外特此登報聲明

張金修啓

戒烟甘露

香港 吳榮氏 戒烟甘露

●化驗● 英政府化驗特許發售，中國膠海關化驗無毒於民國二十三年五月二十八日特許完稅，進口行銷。

●特效● 藥性王道，其色潔白，無絲毫痛苦，服之能解煙毒，兼免毛病，治其痰咳，完全用國產藥材製成，能自然斷癮，其效驗，為任何戒煙藥所不及。

●價目● 大瓶售國幣二元，小瓶售國幣一元。

●警告● 吸鴉片，耗財傷身，誤事自苦：戒鴉片，健康愉快，重登天堂，閣下如有嗜好，請速下決心，速服此藥，繼續服用，準發福

青島至誠藥社獨家經售（並無第二家）

總店：青島東平路三十六號（電話五一七五號）
第一支店：青島中山路國貨商場內（電話六六四〇號）
第二支店：青島東鎮歷城路二十三號（電話六一八二）

一條生路

▲陰虛內傷！請服廣東養陰丸

凡吐血咳血之後常吐白痰或久咳傷肺胸部騷痛屢醫罔效虛不受補此均足為內傷之起點，東養陰丸救活沉危絕望之症不可數計，實有功能續生命機，若以價值而論誠不止以抵百萬金錢，有患是症者請速購服此丸無限之金石之言千萬不可以普通賣藥視之，每盒五角，服此丸用治肺癆內傷陰虛久咳等症確有續命之功，故特標其題曰一條生路……者請認明字號地址：以防假藥誤人，

青島至誠藥社獨家經理（並無第二家）

總店：青島東平路三十六號（電話五一七五號）
第一支店：青島中山路國貨商場內（電話六六四零）
第二支店：青島東鎮歷城路二十三號（電話六一八二）

敝廠來青已歷四載所出各種台秤無不準確靈巧信用素著已蒙　賜顧者所贊許近聞有外來奸商竟以不顧信用之劣貨假藉敝廠註册金鐘商標名義來青銷售希圖破壞本廠名譽影射顧客不得不登報聲明揭其隱謀自此登報之後凡賜顧諸君需用台秤者或向天津路經理家德發成或電話或直接向敝廠執事余鴻德張　席珍二位負責接洽此外無論何人均係假冒請各顧主特別注意勿受其愚是所至盼再者現濟南總廠經理張伯起並青分經理李少儒均因事辭出與兩廠已脫離關係矣併此聲明統希察照

本廠主人謹啓

青島老亞美台秤分廠緊要啓事

青島單縣路七號　電話：五四九八

香港大學文學士 前蘇州維多書院院長 毛秉信教授速成英文啓事

本部人數年教學之經驗以最速成之教法為有志青年謀實學為宗旨除以耐勞誠懇之簡明講解外尤注重學者方面之實習務使培成能聽能講能寫上之實才為完成部人六個月速成科之標準竊有鑒以近今不景氣時代觀之凡補習者必不堪長期蹉跎而作有名無實上之犧牲部人有鑒於此特辭退外部之聘請專心品行部人之素志在敝所開班教授以事普及而副諸求學青年所期望於部人之雅意特定簡則如左

（一）時間　早班七時至九時午班五時至七時晚班七時至九時由學者自定之
（二）學費　每人每月伍元即全科共費卅元按月先付
（三）地址　湖北路三十四號遠東清潔所內
（四）入學　不限年齡性別凡身家清白有志速成者均可若無速成願望而不能勤懇努力者請勿來學為盼

宏濟醫院廣告

科目　內外科耳鼻咽喉科眼科兒婦科皮膚花柳科

時間　門診午前八至十二時午後二至六時急症不在此限出診隨請隨到

收費　掛號診察等費免收住院每日由一元六角至六元醫藥宿食等費均在內戒烟戒毒走戒由二十元至六十元住院由三十元至八十元此外長期治療者各項費用均可酌減

院長陳鳴岡謹啓　院址浙江路十二號　電話：五七三二號

嬰孩自己藥片保護康健之效用

父母有不欲其兒女身體壯健發育良好者乎其方法能較千萬父母用以保護其子女使之健康喜樂之方法更佳者乎嬰孩自己藥片正是此種良好之方法也試閱下刊山東臨沂李家莊鎮商人張達柯君來書便知此藥片確為可靠之小孩健康保障也

張君書云『小兒歡迎喜樂壯強活潑可愛其故蓋因鄙人一見此孩稍有不適即與服嬰孩自己藥片不使生病也爰書此以表謝忱焉』為閣下自己利益及尊府小孩幸福計君宜置備嬰孩自己藥片於家中因此藥片防治小孩食積便祕嘔吐腹痛傷風發熱蛔蟲以及出牙各症靈驗無匹也

小兒腸胃病專藥嬰孩自己藥片味美性和效大保證純潔安全雖襁褓赤子服之亦有益無損各藥房皆有出售或逕向上海江西路四五一號韋廉士醫生藥局購買每瓶大洋七角六瓶三元五角郵力不取

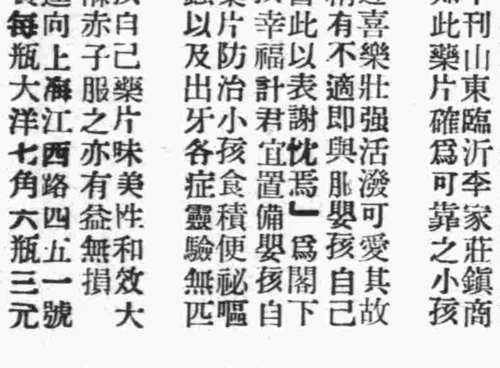

時代禮品

營業要目　銀盾銀像　銀杯瓶鼎　禮屏對聯　各種風景

特設　電話送售部　郵政購貨部

各大商店均有代售

美華電刻禮品總發行所

犧牲品　交際銀盾每隻一元

請剪下

贈券　憑此一張限購一樣代價五角以示優待

美華電刻社　山東戲院隔壁　中山路一零一　電話四二六八轉

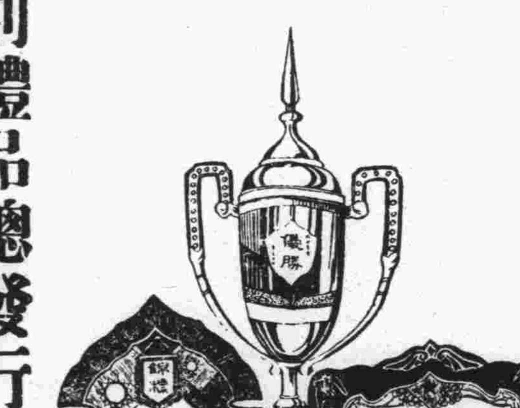

山東大戲院

時間　自下午二時起循環放映

◆座價◆　樓下一律四角　樓上前排七角後排五角

明星公司最新對白有聲鉅片

以青島史實為背景的偉構

胡蝶　高占非　王獻齋　龔稼農　孫敏　舒繡文　徐莘園　主演　暨全體明星協力聯合助演　張石川導演

劫後桃花

前本市山東大學教授洪深先生編劇集數十年之青島經驗而完成本劇

（劫後桃花）是 遺老家庭衰亡錄，今桃花源變遷史， 標準奴才寫真箱，高等漢奸照妖鏡，

亂離後，故園春，劫後桃花今猶在，物是人非事事休，

父失蹤，友遠亡，人面不知何處去，桃花依舊笑春風，

佳時難逢佳片難得一定擁擠早臨為妙

不看本片枉為青島之居民！

明星公司特於去秋派攝影隊來青取[illegible]製共費六月餘耗資數十萬成本過鉅成績驚人確為國中影壇不可多得之佳片

新時代公司第一部有聲對白笑片

下期開演　王先生開口第一聲

王先生到農村去

葉淺予監製　湯傑導演

湯傑　曹錫松　黃耐霜　主演　暨全體滑稽明星合演　笑料如夏夜之星　歡聲似長江之浪

請注意開演日期

一瓶斷根　咳嗆　氣喘肺癆

本堂祖傳秘方行銷全球已有三十四年申蘇全體名醫題書證明確是特效良劑本藥房即克仁醫生親往名山採辦靈草復用消痰聖品化學製煉名曰**補肺露**此露清金補肺順氣化痰平喘停嗆治痰止咳味甜易服凡患傷風咳嗽，乾咳熱咳，寒咳暴咳，落枕大咳，失音啞，吐血咳血，痰中帶血，肺癰肺痿，痰腥腥臭，色癆肺傷，小兒癆痘後咳，童癆頓咳，老人痰多氣急，哮喘不止，婦女胎前產後諸般奇險咳嗆，年深月久肺癆，或屢治不愈服過中西各藥無效驗者服速此露立能早起服之午晚不發臨床服之可安眠如常輕症一瓶痊愈重症二瓶斷根如患十年八載一切肺癆百病連服此露半打包可宿疾除根保證永不復發，

特製每瓶一元不效還洋

一盒包好　白濁　白帶遺精

白濁藥品市上所售者甚多然考其實際大多含有倒提等藥將白濁硬霸止洩蠹毀入於筋骨之間雖能當時止濁日後竄出橫痃下疳梅毒斑疹瘋癱等症並傳染妻室子女治害終身永遠不能除根故病家對於購藥一層不可不審愼也本藥房鄒克仁醫生痛患濁者之受苦恨僞藥之欺人特出獨秘奇方親往名山採辦靈草擣取天然精汁復加珍貴藥材王道聖品提煉成丸名曰**奇效草**功能利便止痛治濁固精滋陰降火益髓强身有毒去毒無毒補腎發行全球已有三十四載每年治愈之人盈累萬千謝函疊疊。凡患白濁血淋，黃濁溺淋，夜夢遺精，無夢滑精，久漓不止，或花柳染毒，尿管刺痛，小溲不爽，尿出渾濁，晨起封口，中有膿絲，誤犯手淫，腰痠腿軟，腎經虧損，婦女白帶，白濁白淫，赤帶黃帶，以上諸症不論年深月久翳雖危險等症請來購服一試方知言不謬矣輕則一盒見效重者二盒斷根愈後永遠不發保證除根子嗣無礙生育照常。每盒一元。特製二元。外埠函購郵費二角當日寄奉不誤

總發行◎上海五馬路西東方飯店對面 採芝堂大藥房
特約總經理 青島中山路中 金星大藥房發行

北京康家馳名　虎骨追風丸

（專治）半身不遂　腰痛寒疼　四肢麻木　筋絡拘攣　風濕身痛　癱瘓攣痺

此丸係我康家祖傳秘方靈效昭著早已各省馳名近有無恥之徒在京津假冒魚珠混目希圖影射我藥望購者認明康乃安秘製爲眞以免誤病兩方幸甚▲此藥舒筋活血善通十二經絡行週身骨節專治男婦新久受風受寒腰膝肩背筋骨各部疼痛肝風氣串四肢麻木手足浮腫半身不遂閃腰岔氣跌打損傷以及十年二十年老寒腿服過千方百藥醫治無效者速服此丸負責准保痊愈▲每丸二角五每匣十丸大洋二元△兼貼虎骨膏切效尤速△大張一元小張六角另有主治詳細仿單

獨門秘製　唯一妙藥　並無二家

固精健體　全牛補腎丸

立止夢遺　滑精專治　腎虛陽萎　此丸專治男子腎虛

腎寒夢遺滑精房癆過度精冷精清陽萎早洩快感缺乏久無子嗣癆傷咳嗽腦系不足記憶退減頭目眩暈腰酸疲倦凡男子一切腎虧精神不足四肢無力飲食無味等症服用此丸元陽立充體健食增精神換發誠男子寶品也價目每盒大洋一元

女科靈藥　調經養血膏

此膏本醫家傳秘方功效神奇與衆不同專治婦女經血不調前趕後錯忽多忽少紫黑成塊血崩白帶行經腹疼腰酸積氣及寒凝滯癥段左條右塊面黃肌瘦盜汗咳嗽子宮虛冷久不受孕一切氣血兩虧血經百病婦女經閉乾血癆症服用千方石藥不好醫治無效者速服此丹立能奏效每盒一元加料二元內服本藥者方秘（調經養血膏）功效尤速每貼六角大貼一元另有主治詳細仿單注意認明北平康乃安秘製爲要

肝氣大王　舒鬱平肝丸

此藥專治男女新久肝氣不舒暴怒傷肝憂思傷脾飲胃以致食傷胸結兩脅膨悶脹滿胃脘刺痛嘔吐吞酸噯膈及反胃倒飽嘈雜不思飲食心跳神倦怔忡驚悸症黃飢瘦腰背抽疼四肢麻木一切肝鬱肝氣諸症無論新久均能立奏奇效惟於肝風一面尤有特效不但立止久服確保除根永不再犯價目每盒大洋一元另有主治詳細仿單

▲青島分銷處　太和春金鄉路南首二十一號　福海藥房黃島路中間十六號
▲濟南分銷處商埠小緯六路北口大仁堂藥房
▲總發行北平前門外興隆街弘福寺福安醫館

外埠函購另加郵費兩角信直寄北平縣號款到立寄不誤招請代理另有詳章

克利西佛

咳嗽一症切弗視為輕微實有致成肺炎等症之危險兒輩更須注意宜速服克利西佛即能化痰止咳且性質和平滋味甘芳尤為兒輩所喜服

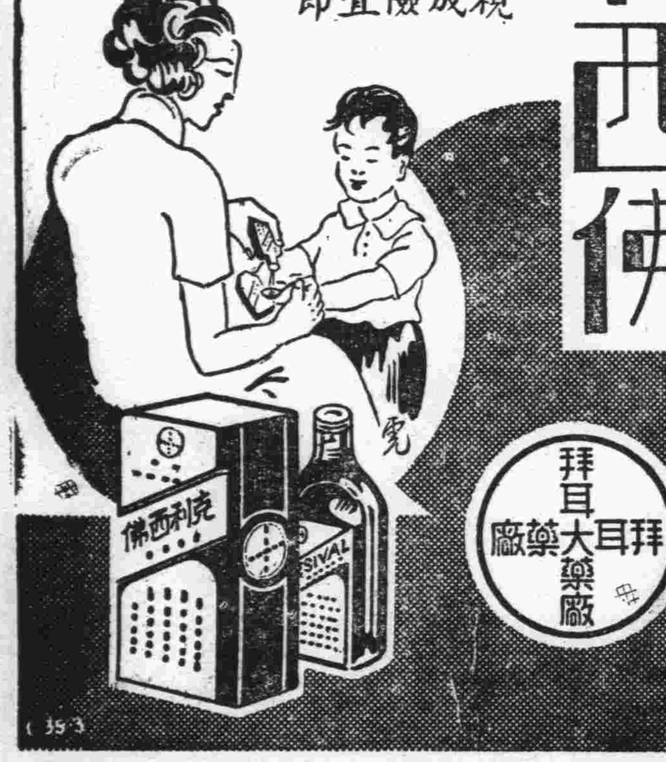

青島公共汽車股份有限公司通告

爲通告事查舊曆年節狃於積習未能廢除各界皆行放假本公司以習俗所趨未便獨異所有行駛各路綫車輛於本月二十三日下午四時提前收車二十四日全天停駛二十五日照常開行除呈報外特此登報公告惟希見諒是幸此致

青島牛奶舍

請飲！

衛生消毒　牛奶
滋養豐富　山羊奶

▲欲使兒女健全活潑▼
▲欲使身體肥胖強健▼

敝場特點　民國四年　規模宏大　良種牛乳　開幕最早　已至於今　設備完全　不誤主顧

牛奶場　太平鎮　電話三〇〇四
本行　堂邑路　三〇三六號
分行　遼寧路　五一〇六

青島滋養軒製菓工廠

中山路　電話三五一二五號

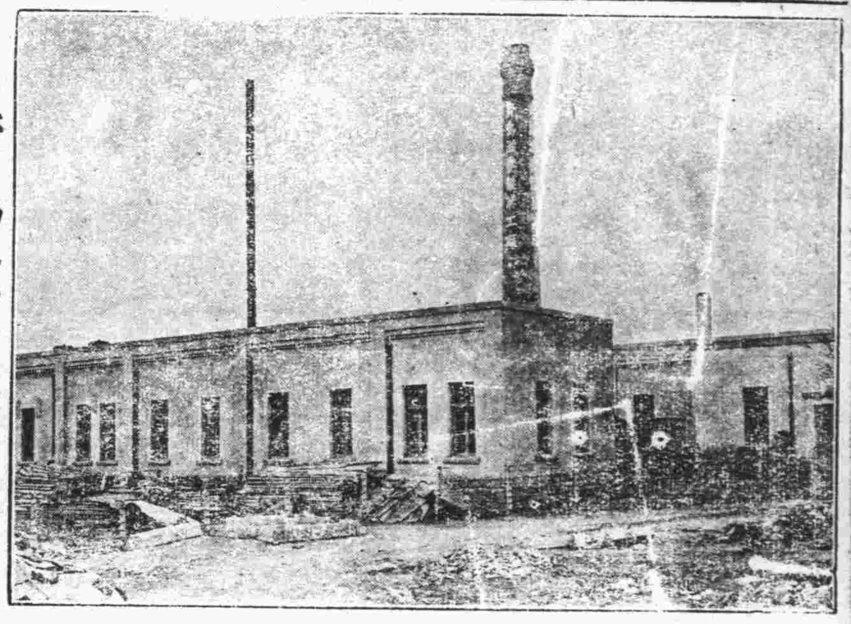

總發賣處　滋養軒　電話二四八三號
牛奶部　青島牧場　電話二一七六號

價廉味美　購用者可由工廠直接送到

機器自造

各種滋養餅乾
各種滋養櫻花糖
各種滋養牛奶糖
各種西式糖菓

律師周鋒事務所啓事

啓者敝律師茲受任青島雙蚨麵粉股份有限公司常年法律顧問如有侵害該公司法益者敝律師有依法保障之責此啓

事務所曲阜路十五號　電話六六一一號

青島成和堂書局

地址：濟寧路五九號　電話：四一八〇號

新書　半價

此時購書予讀者以萬分便利當地購書—可以自由翻閱書籍合用與否任君選擇免遭上當！且節省寄費匯費以及一切麻煩的手續

傾銷只限一月期滿不展

華英對照標準英文文學讀本

……華英對照詳加註釋……

書名	裝訂	定價
英文基本造句法		三角
英文基本作文法		六角
莎氏樂府本事	【平裝本】	九角九分
天方夜談	【平裝本】	七角五分
魯濱孫飄流記	【平裝本】	九角五分
雙城記	【平裝本】	一元六角
阿狄生文報捃華	【平裝本】	七角五分
金銀島	【平裝本】	九角
伊爾文見聞雜記	【平裝本】	七角五分
古史鉤奇錄	【平裝本】	九角五分
海外軒渠錄	【平裝本】	七角五分
撒克遜刧後英雄略	【平裝本】	二元
英文名人文選	【平裝本】	一元二角
英文古文觀止	【平裝本】	一元二角
泰西五十軼事	【平裝本】	四角五分
伊索寓言（全集）	【平裝本】	四角五分
泰西三十軼事	【平裝本】	五角五分
約翰生行述	【平裝本】	四角五分
威克斐牧師傳	【平裝本】	七角五分
英文基本圖解法		二角
英本基本作文法問題詳解		三角

書名	著者	定價
模範作文讀本	瞿世鎮	四角
中學作文模範讀本	吳拯寰	五角
模範日記讀本	瞿世鎮	四角
常識升學指導	瞿世鎮	五角
常識升學指導問題詳解	瞿世鎮	五角
中外歷史指導	瞿世鎮	三角
中外地理指導	瞿世鎮	三角
演說指導	盧冠六 尹誦吉	四角
模範演說讀本	盧冠六	三角
生物博物指導	瞿世鎮	三角
世界名著愛國二童子傳	王懷久	四角
標準國音學生新字典	瞿世鎮	三角
洋裝新生活日記	瞿世鎮	大本六角 小本三角

最新公佈　吳經熊著
甲種精裝本袖珍六法全書定價二元
甲種平裝本袖珍六法全書定價一元六角
乙種精裝本袖珍六法全書定價一元六角
乙種平裝本袖珍六法全書定價八角
（其他各書種類繁多不及備載）

美女牌葡萄乾

美女牌葡萄乾。純係選用美國鮮肥葡萄曬乾。清潔衛生。味極甘美。內含鐵質。補血強身。兒童食之。得益尤大。以製茶點或款客。均甚名貴。用作禮物。最受歡迎。購時務請認明美女牌商標。庶不致誤。

各大公司及食品店均有出售

中國總經理　美國葡萄乾公司　上海廣東路五一號

第一補血妙品

鈴木醫院廣告

啓者，敝人服務醫學界，垂二十年，初在滿鐵醫院担任產科主任有年，兼關東廳醫官，嗣在大連醫院創設鈴木醫院，後於民國七年來青，開設鈴木醫院於新泰路，專治一切小兒科，內科，花柳科，對於婦產科，尤具特長，凡一切難產之病，一經診治包管立即產生，且能保全母子生命，對於婦人產科手續敏捷，在青是手屈一指，對於產婦手術完善肴手成春，院內看護特多，病室清潔，對於看護病人格外週到，對於中國人方面特別優待，院內有精通日語劉君從先担任翻譯，凡患病者即來院診治便知言之不謬也。

本院 新泰路電話二二零一 在本院診治
分院 臨清路電話三零零九 在分院診治
急病隨時診治

產婦科 小兒科 內科 性病物療科

醫學士院長鈴木健吉 新泰路十一號

廣瀨小兒科醫院

乳兒科 小兒科「病室清潔」 X線科

門診 上午八點至十二點 下午五點至七點（由四月至九月） 四點至六點（由十月至三月） 星期日下午停診 急症隨到隨診

出診 下午隨請隨到 急診院長廣瀨緻夫前日回國今已回青照常出診 副院長井上浩

院址青島鐵山路十號 電話二八二九・五八五九番

啓新洋灰 愛國同胞 提倡國貨

馬牌洋灰是中國頭一家洋灰成色優良堅固耐久各界早有定評現在大家提倡國貨本公司爲歡迎顧客起見特別廉價光顧諸君請至下開各處接洽

青島分銷處 館陶路廿三號 同源公 電話四一五八 荷澤三路廿三號 義和祥 電話四一八七 中山路廿七號 祥泰號 電話二四一一

山東醫院

治療科目 內科 小兒科 X光線科 花柳科 專門

診病時間 午前八點至午後八點 急症往診隨請隨到 例外

本院特設血液糞尿細菌等檢查 病室清潔 設備完全 看護週到

院長 日本帝大醫學士林[illegible] 謹告

院址青島夏津路八號 電話五一五七〇

婦科奇藥夢思頭路 專治子宮瘤

子宮瘤即倒開花最初月經隔幾天一次以後出血不止此病非早期割出子宮制無治法惟服夢思頭路可以完全治癒其他如月經不見孕期有病產後腹硬疼痛惡露過多白帶過多流產月經不准等均特效

腦益新

專治失眠健忘頭痛頭疼精神恍惚腦力不足眼直心跳癡呆發悶精神短少神識異常四肢麻痺疼痛抽筋 每盒二元

北平西單百揆公司出品

福海大藥房 青島總經理
濟南張聾子 烟台福昌泰 青島濟南各藥房皆代售

介紹良醫夏雨蒼先生

臨沂夏雨蒼先生學問淵博書法超逸精通岐黃尤擅兒科對於古今中外之各種學識均有獨到之處但以天性梗介閒靜少言人鮮有知之者而先生獨以不知不慍爲懷其醫術尤不欲使人知不料近來欲隱而彌彰無論新久各病凡經先生診視者無不藥到病除鄙等不欲其再隱故不商請先生之贊同而竟爲之登報介紹爲先生仁厚或亦不怪鄙等此舉爲多事而再視患病同胞之溺於病苦而不一援手救也 先生寓鄉城路北三與里二號

介紹人 陳无我 張劍伯 滕壽昌 張燦甫 賈琴軒 李光亞 于昭禧 崔海亭 王筱洲 石瑞祥 楊鄂 張捷臣 李子贊 徐捷階 張貽恩 趙鏡博 戴有才 徐俊峯 龐象桓 杜級三 胡子衡 呂膺五

介紹名醫王守文先生

國醫王守文先生術擅岐黃學精脈理對於仲景薪傳堪稱獨得三昧自在青懸壺問世以來經治疑難大症莫不着手成春同人等素與相識知之最諗凡家屬中或親友間抱病就診者無論新恙沉疴均經先後治療早占勿藥同人欽感之下用特登諸報端廣爲介紹庶期久羅病苦者知所問津焉茲將診例列后

門診 時間上午八時至十二時 地址金鄉路七十九號裕泰行電話二七七〇 三五一六號

出診 時間下午一時至八時 地址易州路卅一號即興誠印刷局電話五二二五七號

診金 門診一元 出診二元 緊急病症隨請隨到診金加倍 市外另議 貧寒者免費 車費在外

介紹人 盛津頤 盛家良 謙祥益 李鍫慶 李性澄 樂泰衢 蛛源長 張東序 徐炳臣 聚盛長 龐兆謙 張震南

模範日語讀本

周作人先生題 清水安三先生 小泉郁子女士 校閱 劉書銘先生序 王玉泉先生序 豐田神尙先生序 俞康德編著

這是一本有系統的，有組織的，科學化的日語讀本。世界大，共三百餘頁，每册實價一元正，北平郭紀雲圖書館發行，各大書局，均有代售。

鳴謝海濱醫院 吳院長 曲副院長

內子臨盆橫產難下情形危急幸經吳曲二院長施用手術方克平安生產母子安全鄙人五中感銘無所報特登報端聊申謝忱幷爲社會人士介紹俾知所問津焉

住東平路三十八號 [illegible]家現鳴謝

阿波共同汽船出帆廣告

大連 芝罘 威海行
▲十六號共同丸 威海衛 芝罘 大連行
▲早陸丸二月十八日上午九日正午出

代理處長安路二號共同賬房電話二六二四 共同會社啓

大連汽船輪船出帆廣告

△大連行
大連丸 二月九日正午入午後五時出
奉天丸 二月十二日正午入午後五時出
青島丸 二月十五日正午入午後五時出

△上海行
大連丸 二月十三日午前七時入正午出
奉天丸 二月十六日午前七時入正午出
青島丸 二月十一日午前七時入正午出

電話 二五六三（出口部） 二一三六（船口部） 二七二七（出口部）
大連汽船會社啓

海濱醫院特別廣告

敬啓者敝院位於海濱脫離市塵環境優越病室整潔稱合患者療養近更特別擴張產科病院副院長女醫學士專門接生兼治婦女各種疾病隨時講授婦嬰保健常識本院院長積多年之經驗特用最新方法戒除烟癮毫無痛苦根治梅毒淋病砂眼廉價注射各種藥針歡迎機關工廠商號訂立常年合同減半收費茲將療診科目時間列後

（治療科目）內科 外科 產科 婦科 皮膚花柳科 眼科 小兒科 耳鼻咽喉科

（門診時間）每日上午八時至十二時下午二時至六時 急診不在此限隨請隨到星期日下午施診貧民

（收費簡章）診市內五元市外及深夜酌加掛號費門診時間免收 病室分三等每日由二元五元至八元服藥及飯費均在內出

產院 專備孕婦住院生產並任指導孕婦攝生方法及嬰兒保健事宜印有詳章 細產科簡章及各種婦嬰衛生須知函索即寄

院長吳龍騰 副院長女醫學士曲瑞謐

院址中山路南頭一百七十號 電話五三六三號

壽康醫院

三週紀念包戒鴉片 海洛英三個月啓事 秋高氣爽 正是戒烟佳期

本院今逢三週紀念 特爲有嗜好諸君謀幸福起見犧牲一切包戒鴉片海洛英等癮三個月僅收藥本以資紀念 千載良機諸君幸勿失之

一，走戒價目 由三十元至五十元以癮之大小體之强弱定價高低
二，住院戒除 由四十元至八十元以病室等次而定
三，注射去癮 健身藥針 每針由一元至兩元
四，戒除日期 由一星期至三星期

神聖堂國藥號廣告

高密路

道地藥材

中國在唐朝時候的疆土。分做十道。猶之現在十省。如江南道，淮南道等。查明某道之地產某藥，千金方上註得很明白的。各道地氣不同。所產之藥，性亦不同。家醫如日本產的黃連。萬萬不能同四川產的有瀉心火安眠止惡之功效。普通藥店派。祇曉得多賺錢。那能顧得到道地不道地。本號抱整頓國藥的宏願。集鉅資立莊口。務必達到國藥標準模範之美譽。

名醫坐診

有精良地道的藥材，須有學識高明的醫師，纔能銖兩悉稱，相得益彰，本號邀請楊祝成，彭松年，臧禾生，大夫常駐內廳，以便病家隨時就診或出診。並且代爲煎藥，本號對於服務社會精神。絲毫不苟，日謀改良。尙望先進諸公，不吝指導。尤爲榮幸。

楊祝成 彭松年 臧禾生

上午七點半至八點半免費施診 上午八點半至十二點門診診金五角 下午一點至三點門診診金五角 下午三點至五點出診診金二元四角貧者減半 午前在中山路一零一號應診 下午三點至五點出診診金二元貧者減半

寓天津路神州大藥房

國醫劉銘九 國醫陳倦民 國醫王峻峯

上午八點半至十二點門診二角 八點半免費施診 貧者減半 午前門診費五角午後出診診費二元 針灸加倍貧寒酌免 寓天津路神州大藥房電話四五一五 出診一元門診免費推拿小兒門診六角 出診加倍市外加倍遠處另議車資在外

三鞭保腎丸 特別大減價

諺云人非草木孰能無情倘因幼年早婚房事過度或素日手淫以致腎經虧虛精水枯絕即成陽萎不舉之象或見色流精甫交即洩夢遺滑精等症非但愛情漸次疏遠子嗣絕望而終恐不能延年益壽也敝社醫師經症實驗始發明此丸以治上述各疾確有萬分把握曾經唐山衛生局化驗給照特許行銷性平不熱不燥功能益精髓安神志壯氣血滋眞陰補腎水固精關壯陽助氣能使陰莖增大堅實有力精能遠射種子准能增加夫妻美滿之愛情每盒定價一元五角現爲提倡起見舉行特別大減價三十天每盒暫售一元每三盒二元五角爲期有限購者從速 唐山市天福堂老藥店啓 青島經理處中山路金星藥房

一盒淋濁丹 斷根

敢稱治淋神丹愈淋非常快速無論淋白淋黃淋紅淋毒淋膿淋火淋撒尿精管刺痛或尿前尿後代白代紅精糊馬口或傳染婦女赤白帶下及一切淋病屬服各藥久不愈者請用此丹一合准保除根每盒一元加料二元隨藥另送淋濁洗瘀散一瓶

天津愛多製藥社發行 青島總經理中山路金星大藥

特別聲明 大同西菜館

本館開設大沽路專門西法大菜設立有年深荷各界人士提倡贊許今爲酬答顧客起見特聘前公園飯店廚師徐君專司廚事重行另組菜蔬概仿新式烹調務求適口尙望諸君惠然駕臨請嘗試之是爲至盼

電話四四四二 四九三二 本館主人謹啓

新新大舞臺

午戲價目表
▲池票 前十排每位三毛 後十排每位三毛 邊座每位一毛 碼票每位一毛
▲樓座 前一排每位三毛 後二排每位三毛 三層樓每位一毛 大包廂每間三元 小包廂每間二元

夜戲價目表
▲池票 前十排每位一元 後十排每位七毛 邊座每位四毛 碼座每位二毛
▲樓座 前一排每位一元 後二排每位七毛 三層樓每位二毛 包箱零座每位五毛 大包箱每間七元 小包箱每間五元

平津滬漢馳名 程派青衣花旦 張艷卿
全國馳名 譚派鬚生 安舒元
南北馳名 勇猛武生 張銘武

午戲
許月影 粉豔芳 莊玉宸 胡秀英 胡俊英 王鳳奎 韓少山 張銘武 銀豔芳 劉慶有 耿永奎 桂雅琴 韋永茂 張燕庭 李俊臣 韋三奎 展小軒

全部諸葛亮招親

夜戲
許月影 胡俊英 硃砂痣
桂雅琴 粉豔芳 南陽關
銀豔芳 王鳳奎 打花鼓
韓少山 張豔卿 張豔蓉 內丹圖
劉慶有 張銘武 耿永奎 安舒元 李俊臣 王鳳奎 韋永茂 白蟒台

△二月十日▽

出售住宅地及工廠地

下列貴重上等住宅地及工廠地出售有願興辦工廠及自建住宅者請到館陶路二十號茂記有限公司接洽可也

計開
蒙古路 長春路 工廠地六千方步
利津路 濱縣路 工廠地三千六百方步
龍山路 住宅地一千方步

美國信義會醫院

城陽路五號 電話三二八〇號

本院今聘請張文山大夫爲本院主任醫師所有診療規章重訂於後

（一）普通門診仍照原例 時間 每日午後二時至三時 診費 初診國幣一角 覆診銅元十枚

（二）特別門診爲便利來賓需要詳細檢查及特殊診療而設 時間 每日午前十時至十一時 診費 每次國幣二元

（三）產科爲保全產婦之安全增設普通病房 普通病房每日國幣一元接生費免收 特別病房每日國幣三元接生費十元

（四）嬰兒保健科自二月八號起 每星期六午前十一時至十二時 凡嬰兒之體格檢查，食物規定，衛生指導皆可按時來院查驗以保全嬰兒之發育與健康如家庭自願且可爲嬰孩沐浴一次

新聘主任醫師之履歷於左

張文山大夫 上海聖約翰大學醫學博士 內政部衛生署登記醫師 歷任北平協和醫院，上海同仁醫院，上海中國紅十字會第一醫院醫師，國立上海醫學院眼科專門醫師及全國經濟委員會衛生實驗處西北衛生醫事醫師等職，

青島自治週刊

〈民國廿五年二月十日〉
青島市政府地方自治籌備委員會主編

〈第一八〇期目錄
這是誰造的孽？……一民
本市鄉區小學教育上幾個實際問題……鴻
本市鄉民住宅之改良……餘生
劉鶴亭長老事略……（續）
地方建設
青島市村鎮辦事通則
教育建國政策……（續）……黃海濤

這是誰造的孽？

一民

燃放鞭炮有百害而無一利，本週刊已一再述之。無奈一般市民，迄少注意及此，近年以來，鞭炮之橫行無忌，已有愈趨愈盛之勢。而鞭炮之傷人殺人，亦隨之而滋多。大概每年總有幾處因製造鞭炮或燃放鞭炮而滋生之事故，類如家畜因放炮而受驚因而奔逸傷及人物，或是小孩當街放炮轟壞門燈玻窗燃燒衣服之類，此類發生細故，大都不載報端，市民不得遍知，猶可言也。至於轟屋傷人一類情節較重之事，每年必有一二次或二三次。本月三日，西嶺城武路第七平民住所，又有即墨人孫志亭，因製鞭炮，致被火藥炸死，屍身狼藉，面目模糊，二月四日之青島時報已記其事。同時並記黃縣今年亦有同樣情事，據載黃縣有三人因製造鞭炮，運至遠處販賣，乃於裝箱起運之際，稍一不愼，即行轟炸，將屋頂及屋內三人，一同打至天空，屍體分裂，厥狀至慘云云。

這些死於鞭炮之下的人物，直接死於鞭炮，間接乃是死於愛玩爆炮之人之手。如其莫有人玩弄鞭炮，亦便莫有人製造鞭炮。莫有人製造鞭炮，那麼第七平民住所的孫志亭以及黃縣的三個鞭炮作坊，當然不會死於鞭炮之下。所以我說這幾個人，直接死於鞭炮之下，而間接就是被玩弄的人們所殺害的。

鞭炮乃無知覺無情感之蠢然一物，其傷人不足責，所要問者乃此有知覺有情感之人類，對於此無罪而死的同胞，會否加以一度考量，想一想這些死傷的原由與自己有何關係？如果一般愛放鞭炮的人們，能作此想，當然天良發現，不敢再爲自己玩耍之故，去以人命爲兒戲。如其明知故犯，以爲既非法令之所禁止，只顧自己快樂，不問他人死傷，則其人之存心殘忍冷酷，恐與赤匪漢奸，相差不遠，至少有造成赤匪或漢奸的可能性。老實說，赤匪漢奸亦是由殘忍冷酷四個字裏產生出來的，所以我們要謹小愼微，方能養成醇厚風俗，善良民彝，尤其是一般中小學生，過舊曆年，大放其鞭炮或摔炮，不知愛惜自己的有用金錢，不知尊重旁人的安甯秩序，即此一端，很顯然的表明市民的教育不够。

或者有人說，市面蕭條，亦要點綴點綴太平景象，這一類倒果爲因的說法，不必多所辯論，只要想一想，還是把市民因放鞭炮而化費的幾萬元，拿來化爲煙霧好呢？還是存起來作資本或製件衣服置件傢具好呢？存作資本可以母子相權，逐年生息，作衣服，置傢具，雖然不能生息，財產尙在，比那化爲煙霧　効用如何，這其中到底是那一樣可以振興市面，點綴太平，這是很明顯的。况且還講什麼太平？還講什麼點綴？老實說，點綴太平的心理，便是造成不平的根源。一般國民的病根，就是知有享樂玩耍而不知有刻苦工作，知有個人而不知有國家社會，以致造成今日的局面。我們不要看放鞭炮是件小事，我所以要大聲急呼的，就在這放鞭炮的惡劣心理，我認爲這就是亡國滅種的病根。

或者又有人說，製造鞭炮亦是一種營業，如其少此一項職業，販賣鞭炮製造鞭炮的人們，就不免於失業。這話非無片面的理由，但是無論何種職業，都要從國民經濟上去打算，而不能從個人經濟去打算，從國民經濟上打算，無論何項事業，都要於買賣雙方有益，換句話說，要與國民有益，所以兩利爲利這一句話乃是富國策上所舉的根本原則，放鞭炮不但與放的人無益，而且與鄰里鄉黨有害，製造鞭炮販賣鞭炮燃放鞭炮的場所，都是一個危險區域，這個危險，雖不比火藥炸彈之甚，然而亦有相當的類似，這決不應以個人生計爲理由而來主張開放的。如其以個人生計爲理由而來主張開放，那麼烟館賭場都可以主張開放了。

本月七日上午十二時，本市四方街又因燃放鞭炮花火，致將沿街小攤所陳列之鞭炮花火，一齊引着，火星四射，無法施救，街坊四鄰，驚慌失措，往來行人，多被隔阻，周圍一里之外，聞此怪聲，使人驚詫，現聞放鞭炮花火之肇禍人，與受損失之小攤，互相推諉，尙未了案，即此一端，可以證明燃放鞭炮，販賣鞭炮，製造鞭炮，都是危險事業，危險場所，誰要和牠接近，誰就是自找危險！而且使左右鄰居皆受危險！

本市鄉區小學教育上幾個實際問題

鴻

近年以來，本市教育，因市長及教育局長的熱心確是有突飛猛進的成績，尤其鄉村教育，在行政的計劃上，已是完成各村有其學，和各校有其舍的一步，更不能不爲本市鄉學慶，以數年來教育經費之需，總算不虛妄吧，在精神上的進步，更足令人滿意，因爲教育即是時代文化的代表，現在各級學校的設施上，就軍訓一科，可說是抓住時代，無論其爲民族觀念，國家觀念，以及社會觀念，這是在時代上的新教育趨勢，第一步的表現，所謂已是迎頭趕上去了，這是要首推市長沈公的教育思想，有獨到之明，我記了兩年前，有某要人來青視察，對於教育上曾說過：「敝人對於青市的教育有兩點觀感，一是教育經費較爲充足，以青市之優美地位，接近東西文化的環境，將來建設上易收成效。一點是按鄉區居民生活情形，及農村社會崩潰的現象，鄉區教育應在質的方面，求其實際，例如以現在的鄉區學校實的方面，缺少實際，雖然具有新建洋房校舍，內容空空，不僅教育效率未能以言進，即環境設施亦未比其美，倘以建築之經費，以茅屋而代洋房，各區之省費，以充實各學校之設備，雖不能以言足，但確可聊勝於無」這也是客觀的批評，不無所見，總之以本市過去而論，教育經費，根本無多量之增加，鄉區之教育，既無實際，且無固定之校舍，而今以當局注意教育之故，得以經費增加，新建鄉校校舍，所謂教育之實際，已於目前（於民二十二年）來表現，吾人當知教育之成績係百年樹人，惟有待諸來日，彼之所見，固亦猶未盡也，本人因桑梓關係，對於桑梓教育問題，不能不格外關切，謹於本市賢明當道之前，掬誠提議幾個教育上的實際問題精求教正：

一，實施人材籍貫問題：站到教育的立場上說，人材問題，只有惟才是用，用人惟才的說法當然不能談到地域，人情，和關係上，但是因爲實施上，和行政上，研究上，是有點不同的原因，在實施上是直接與對向接觸，是要對向有立竿見影的應感，不同於研究·和行政·雖是同有對向，但是因直接與間接的不同，結果上就有發生影響，和不發生影響了，所以實施人材的籍貫問題，不能不予以實地之研究，普通所謂籍貫問題，即地域關係是以生活，習俗，語言的差異，而發生的，在實施教育的人材，尤以語言不通，爲實際上之最大障礙，本來講，我國的統一國語問題，雖經多少學者殫精竭慮，繼續不斷的研究謀解決，而實際上各省市縣的居民土住，倘是不離家鄉話，一生一世是不會說句國語，或是懂句國語，事實如此，尤其是以小學教育時期的兒童，如果說是教他學語，或外路語的話　那是可以不因爲他不懂就不教，祗有慢慢的練習·或是當到他不十分懂的時候·必須譯語以促其明白貫通●倘是作教師的也祗是會了他自己一種語言就拿他的方言來教學生，或是半方言半國語的教學生，就眞個是能教的學生莫知所以　因此在實施的——小學教師的籍貫，因爲語言習俗等等不同，成爲予研究的問題，本問題倘不以人材關係，不是因爲情就是爲人找事，那麼如必須要担任這清苦的小學教師並不是決無可能，惟有先行將教師的語言，加以訓練一方面學說純良國語，一方面是學說地方土話，好在成人語言訓練，不過短時間也可純熟的，對於一般語言不通的現任小學教師呢，祗好是也加以短期訓練·或者免掉

實農戶交與飼養矣，

設置松毛虫消伏所

處理民林蘗請事項

開辦冬防　本月一日上午九時，招集管界十六村村長會議，討論按照往年冬防辦法，各村夜間添設更夫四名，前夜七時起更，至後夜五時止，輪流在村內外打更，如有特別事項發生，應急速來分駐所報告，以輔助巡邏之不足，決議照辦。

解送案件　查獲超過規定重量之拉縴大車五輛，損毀路面太重，轉送四分局訊辦。

浮山區十一月下半月份報告摘要

死亡人數，男無，女二。

登記出生死亡　本月上半月出生人數，男一，女無。

抽查戶口　抽查各山巷子看山戶口。

指導成立調解委員會　本區調解委員會，除東吳家村，大麥島，辛家莊，大洪山等四村已成立外，餘十餘村，亦經指導成立。

宣傳煤爐應注意之點　流通空氣，防備煤毒。

取締紙紮人物　查民間喪儀，社會局早有規定。近有住居東吳家村者，辦理喪事，用紙紮武裝警察，及其他含有迷信之物，經向賃舖取締，並勸禁民間嗣後不得再用。

興農工銀行接洽人民借款事　本辦事處成立後，曾經呈請設立農工銀行辦事處，嗣奉社會局令以本區距離市內不遠，從緩增設等因，近因本區人民來處請求借款者日多，爰派員赴農工銀行接洽借款手續，俟洽妥後，當再佈告週知。

整理大麥島小學　召集校長村長及全體學務委員，開談話會，討論所有普通班二部制學生，及民衆學校學生，均經遠由學校派員會同村長學務委員等，按戶督促入學。

視察學校　計有大麥島小學，王家麥島分校，徐家麥島分校，洪山小學。

繼續建築洪流幹路西蓮乾河三空平橋　該項工程，於本月一日開工。現已完成四分之一，下月可以告竣。

建築浮西支路第三四號涵洞暨浮山所村路第一號涵洞，業於本月二十一日開工，已築成浮西支路第四號涵洞三分之二，第三號涵洞，亦於二十八日開工，從事挖基，查該二涵洞約於下月初，即可告竣，又浮山所村路第一號涵洞，亦於二十七日開工矣。

修補各路路面　洪流幹路東段路面鋪沙

取締公路兩旁停置糞車　洪山路自浮山所村路至丁家莊一段，每日上午六時至十時，運糞車輛，沿路停置，任意傾倒，汚穢狼藉，本處除通知各村村長轉知各戶禁止外，並派員隨時查嚴厲取締。

推廣猪種

調查農林情形

罰辦私行鏵枝農戶　大麥島村王寡志千春堂等，違章擅行鏵枝各二百餘株，除各罰洋一元外，各封禁鏵枝五年。

處理民林蘗請事項

抽查戶口

召集村長會議　討論村中自衛辦法，議決組織巡更自衛團，每夜由八時起，至後夜五時止，大村十名，中村八名，小村六名，每夜輪流巡更，以補助原有更夫不足，以免發生事故。

視察謠言

調解糾紛　調解同豐窰廠大車夫于德禮，福得道村袁丰傳之糾紛。

登記出生死亡　本月下半月出生人數，男二，女一，死亡人數，男一，女一。

青島市村鎮公所辦事通則

中華民國廿四年二月十三日公布第三百八十二次市政會議通過

第一條　本通則根據本市村鎮組織暫行辦法第十一條制定之

第二條　各村鎮公所處理事務除依本市村鎮組織暫行辦法及其他法令別有規定者外悉照本通則辦理之

第三條　各村鎮得借用本村鎮公共處所設無適當公共處所得借用居民之祠堂住宅或村鎮長之住宅但須徵得屋主之同意

第四條　村鎮公所爲辦理本村鎮公共事務之處所凡關於本村鎮之各項會議如大會委員會選舉會討論村鎮自治事務保甲及閭鄰諸事務均以在村鎮公所辦理爲原則

第五條　村鎮長除辦理本市村鎮組織暫行辦法第四條各款事務外並主持村鎮公所一切事務

第六條　村鎮公所設村務會議或鎮務會議以左列人員組織之

一，村鎮長副村鎮長

二，會計委員

三，閭長鄰長

第七條　村鎮務會議每月開常會一次必要時得開臨時會均由村鎮長召集之

第八條　村鎮務會議以村鎮長爲主席村鎮長不能出席時互推副村鎮長一人代理之

第九條　村鎮務會議須有過半數之出席方得開會依出席過半數之決議決定之可否同數時取決於主席

第十條　村鎮務會議討論左列事項

一，關於村鎮之戶口保安事項

二，關於村鎮之興革事項

三，關於本市村鎮組織暫行辦法第十二條第十三條之事項

四，關於村鎮其他自治事項

第十一條　村鎮長副村鎮長會計委員須輪流至村鎮公所值日遇有重大事故仍由村鎮長主持辦理並記入值日簿

前項值日起迄時刻由村鎮公所酌定並報告鄉區建設辦事處備案

第十二條　村鎮公所辦理事務於必要時得由村鎮長約請本村鎮居民協助辦理但爲義務性質

第十三條　村鎮公所應設置左列圖表册籍

一，村鎮居民戶口册

二，村鎮長副村鎮長會計委員等辦事人員姓名履歷册

三，村鎮務會議紀錄簿

四，村鎮公所值日簿

五，村鎮財政收支簿

六，村鎮閭鄰分配圖及本村鎮與四鄰村鎮之聯絡圖

七，其他應置備之圖表册籍

第十四條　村鎮居民如有違反現行法令或本市其他規章者應由村鎮長報告鄉區建設辦事處辦理之

第十五條　本通則如有未盡事宜由市政會議議決修正之

第十六條　本通則自公布之日施行

教育建國政策（續）

黃海濤

二，黨員教育應注意之事項。所謂黨員教育者，非僅明瞭黨綱，黨章，黨義，黨紀，黨史，不難於求入黨之前明瞭之。黨員教育，是鑄革命鐵漢的教育，應（一）訓練黨員對於黨有過於舊時貞婦烈女之操守：（二）訓練黨員對於黨有過於舊時忠臣孝子之誠心：（三）訓練黨員對於黨有過於兄弟之親愛：（四）訓練黨員有過於普通民衆之受苦耐勞習性，（五）訓練黨員有切實領導民衆之能力：（六）訓練黨員有意見雖不一致而於組織的整個不生裂痕之團結力。但其實施細則尙不如是簡單。

三，組織黨員歷史紀載處　凡一個黨員，應於其中日革命經過留心紀載，尤其應注意於升官以後與下台以後之操守；蓋升官與下台之後，即變更其革命行動，當認爲假革命，凡不入黨而能站在三民主義立場而努力革命之人士，應於歷史上之同等待遇。

四，規定黨員生活　凡站在三民主義立場而革命之黨人，應規定一種革命的黨員生活。例如衣食住行之紀念的，本民的，革命的表顯時。紀念用品，七日紀念餐，革命警詞等事，均應有所規定。

（未完）

言發生障礙，而致發生失業的危險。

二•小學校長調遷問題：小學教育是一應時代相繼延續的，在小學教育的實施，端賴負責人員，對有專業之精神，至於從事能力之强弱，亦多以任事久暫之經歷爲定，尤以鄉區小學充任校長人員，對於地方環境倘有方以適應，學校之成績始可待以企圖，故校長人選之更調，若非以至不得已之情形，甯出以實地輔導以推進，勿以操切以驟更，尤以其他關係，或間接以圖效率之增加，每至假斯輕予以變動，不僅使意志薄弱之人員，圖自身之保全，致失工作之中心，且以每屆學校因校長更易，常閙一般教職隨之進退，影響所及，亦非祇一校而已也。

三，小學教員之任用問題，竊閙爲增進教育工作之效率，行政當局，對於各小學，教員之進退，予以嚴格之限制，所謂保障小學教師用意良深，微見當局維護教育之至意，按小學教師既有登記之規定 無論由校方自行延聘，或由當局荐充，均應以登記之範圍，惟以實際上學校教員出缺，上級方面，常以各方情托之故，不能不隨機分派，學校方面，亦不得不承諾接受，第以萍水相逢，雖以職務關係集合一處，以學校行政之本身，自難盡如各個教員之私人意志，在校長之統率教職，毫無感情支配之餘地，甚或以職務上之衝突，以不能互諒•致彼此之掣肘•事實之不利，爲實際上所不可避免，且以校長之責任所在，教職之延聘，自應以學校主觀爲度，小學教師之保障，祇合嚴限其隨意之進退而已，在主管部分之支配，應改爲普通之推荐，自不須限定以必然也，所謂人才之統制，已爲小學師資登記辦法所及矣，上述數事實爲現在本市鄉區教育上之最大問題，謹公諸貴刊顧明哲教正之。

本市鄉民住宅之改良

徐生

昨閱本市勞東鄉區辦事處工作報告見有籌劃改造各校窗門一條，原因該區各小學校舍，係借用祠堂，光線不足，空氣不暢。的確本市鄉區各小學校，借用祠堂，均無後窗，每年夏季室熱如爐，汗臭撲鼻。幸舊屬鄉區各小學多已另建校舍，不復借用，勞東一區，係從新劃入，故有以上情形，新建既爲暫時所不可能，改造窗門，實所必要者也。

閱及學校校舍之改良，忽憶起鄉民住宅之應改良。本市鄉民住宅之骯髒汚穢，最有礙於衛生。其極應改革者有三點，一，廚房設於臥室之明間，隔壁通於臥坑，冬季借以取暖，然烟薰火燎，室內衣服什物，數日內即薰的漆黑，住居之人，睡臥一夜，次早鼻孔眼角，滿載煙灰，而當夏日，又土坑烙的不能成眠。二，臥室多無後窗，即有亦不過如拳大之孔，加以造飯在此室內，烟焰不出，空氣不通，夏季溽熱異常。三，家家院落極小，而每院當中，必置一一丈見方之糞阬，滿載汚水，每當夏季，一進院內，甚且在院外，即臭不可聞。此三者，均在亟應改良之中，後二者尤爲刻不應緩者。改良之方法：即使各住房務必鑿有後窗，新建屋時，必須令其四壁提高，以備鑿窗之便利。院中糞阬，使其縮小設於僻隅，不令蓄水，不令露天，且要常常打掃搬運。經濟寛裕之家，亦可令其另設廚房，勿使在臥室內造飯，以作提倡，但鄉村多絀於經濟，此第一條可使其逐漸改良，二，三兩條，是應一律急速進行者也。

劉鶴亭長老事略

續

有一次青年會世界協會書記恭德先生至烟台聚奮興會演講，題目爲「晨更」，他說葡萄舊枝不結實，新枝才結，天文學祈禱理，新生命才結善果。余遂立志守晨更，每早五點鐘起身看經祈禱，又怕誤時即買一鬧鐘，晚睡前，將鬧針撥至五點，次早五點果鬧起，兩禮拜後，至五點即醒，即不鬧亦不誤時矣。數年後曾病一次，母親以爲余起的太早，以後或五點或六點略有更改，或查經或祈禱，亦有變通，除有病重，沒有早起不作私禱之時，一生之事因此獲益，誠非淺鮮，在道理始站穩，且有進步，作事亦漸有主義，並且亦漸覺作事非合於主耶穌之意不可。入教師學，隨班學了一年教師，四季中兩季上課，兩季隨牧師下鄉傳道，及自鄉下歸來，郭師娘見余面目焦瘦，不能下鄉，即囑余保養，仍令余教學。

其間余曾想另開生活途徑，曾試過電鍍金銀，給外人鍍水煙袋，不過四角一枝，也給銀匠鍍過所作之女人首飾等，自己也到鄉村賣過一兩天，以後覺着不妥當，故仍教學，當時有郭牧師之大女胥海牧師，也在本會傳道教學，他曾提倡教學生作工種地作果醬等手藝。余就對內人說；你何不請海師娘教女學生點手藝，因此海師娘就跟一位外國師娘學織花邊，現學一點即教內人，內人學會即教學生，學生織成，海師娘即給學生賣，買綫之資本，亦是海師娘先爲墊出。後海牧師夫婦回國，我們就自己出資本，學的人也就多起來，漸有遠處的人，特送他的姑娘到煙台來學，學會了就教，我供給他們器具和線，織的織好了交給教的人，教的人收足了數就送給我們，再照人數領綫帶回分給教的人，領錢有教的人的扣用。如此辦法，推行極快，在烟台本埠及棲霞，萊陽，即墨，文登，蓬萊各縣，一直到濰縣，都有給我們織花邊的人。以後煙台仁德祥行的東家馬茂蘭先生，原是內地會傳道之牧師，作了買賣，就商議叫我給他的女學生教織，並且叫我將所收的花邊賣給他。我的織花邊的人多，織的也好。內地會有位林春榮牧師也向我求人教織。母親將花邊送到哈利洋行，該行願訂合同永賣給他●他出價錢很高●馬茂蘭先生就願意專賣給他。我斟酌後，以爲哈利家雖給錢多，且能長久，又自己沒人織；但馬先生原是牧師且辦過學，以後就是我們不作此事，爲教會起見，還是歸馬先生，益處較大。母親也就依了我的主義，以後我們的花邊，就都賣給馬先生。此業在一二年內，就大興起來了，煙台以外各地，呼聲愈高。當時有廣東人開的個華豐大擄絲房，盛傳華丰所出的絲，我們都號下了，其實一點也沒買。

以後教友們也有大學畢業生，或是會英文的與外國人有來往的，都想作此事，給馬先生織的人也多起來，我送去的花邊挑提漸嚴，織的人要求亦漸多．我就趕急收束，就不作了。總算起來，還能賺五百元錢，也只能算工錢就是了，以後爲此生意的人賠的很多，但究竟外國人作此生意却有大發財的，作此工的人也很多起來。總說起來，魯東一帶的人，得到花邊的益處，總算不少。

此時文會館畢業同學們曾立一個酬恩佈道會，積有一千元之基本金，託狄牧師存於上海匯豐銀行年利五厘，一次我向狄牧師說；我有錢數百元，造房不足用，若將傳道會之積蓄一千元放與我建築房子，我出年息一分，一年共息一百元，即可請一位傳道師，狄牧師商之大家，未得同意，但他說；你若願意蓋房，我還有零星存款，放給你使吧！自此以後，不但狄牧師樂放與我，即受姑娘，倪師母都肯放錢與我。郭牧師一次曾放一萬元給我蓋房，這蓋房出租，或買賣房屋之事．竟成了我終身度日及辦教會之基本事業。

我因身體輭弱，每日日落以前，必自小海陽村起，向西向北經海防營園子西出，經過仲村東頭轉南，經中海陽村回小海陽歸家。常這樣往還，所以看出烟台生意之大路，在海防營子往西，當時彼處淨一片空地，以後我就在彼處租一段地，蓋了一棟房子，並繼續買地蓋了三處房子，都極易出租，賣也賺錢。至今窮教友們積下個千八百元，都願靠我給他們生息。我自己也以經驗過那樣事遇事對於自己若無甚麼損處，無不樂意辦理，即於自己小小有點損處，而於人有益處也是樂意作的，甚且即有大損大險，而於人有大益，仍是勉力辦理，況有主耶穌爲救人完全犧牲了自己之榜樣的激勵。聖經又說：我們現在所受之苦楚，若比起將來要顯於我們的榮耀 就不足介意了。所以我們不能不竭力作於人身體靈魂有益之事。後因我到青島蓋房，遂將煙台之房，漸漸都賣了，也都賺錢。無論何事，我總不期許必到絕頂，欲更動，有好機會，即快快更動。

交還差會學費

因計劃酬息傳道會事，想起自己在烟台教會與文登教會讀書時，一切使費，皆出自美國長老差會。今自己之經濟，既日漸寬裕，此項使費，宜交還差會，另幫他人之力不及者。遂將在烟台八年之飯費束修，算清交還於郭牧師，在登州五年之飯費束修，算清交還於狄牧師。他人或覺我是多事，但自己心中却覺非常舒暢。

編者按：近來生活程度日高，學校費用繁多，讀書者往往無力供給，這是我國教育不能普及，及不得受高等教育的最大原因。訓政時期約法中，雖規定有「全國公私立學校應設置免費及獎金學額，以獎進品學俱優无力升學之學生」之條文，各學校多亦不能照辦，且此條文根本亦不能普及，所以一般失學青年，每咨嗟怨歎 現在社會之惡劣，制度之不良。殊不知事實亦不盡由於社會制度之不良，而受教育自己亦負有許多責任，每見各省縣市政府對於无力升學之學生，嘗有貸金之設，其爲數數十元百元數百元不等，並規定於受貸者畢業後，謀得職業之時，再如數償還，政府再將此款補助其他無力之學生，人人果能實行償還，則數年數十年之後，貸金數目，豈不日見其擴大，被補助之學生，豈不日見其增多。然而事實會無一人償還者，所以受補助之人，永不能增多。今鶴亭君求學時之費用，皆出自長老差會，畢業後經濟漸裕，情願〻還差會。我同胞個個皆如鶴亭君，得沐益而受教育者，必能增加若干千萬人也。

發起實益學館 後實益改爲益文）：

烟台有徐次閣先生，托余設法送他兒子到東山內地會英文學校學英文余轉托韋豐年牧師辦理不成，遂由韋牧師給他們請了一位英國先生，借用廣仁堂教英文學生徐次閣之子外，尚有數人。後因英國先生辭退，韋牧師遂在毓璜頂開辦實益學館，功課爲英文及西國科學與道學，余任教員兼監理，我母去世之日，我正在該校課讀母去世之次年，長病一次，又館中功課太多，遂辭去教職不過應韋牧師之挽留，作爲告假，仍掛該校教員之名目，因身體輭弱，再次年遂有北京之遊。養女京望是年生。

調和劉滋堂婚姻

劉君滋堂，學名樹德，原是我的學生，作學生時亦甚貧窮，有一次伏假期內下鄉傳道，我曾助伊路費洋六元以此師生感情益覺濃厚。伊寡母已爲之訂婚尚未迎娶．韋牧師欲請伊爲實益學館教員•有意令伊退親，另定一位姿首較好較有學問的。伊母甯死不肯，劉君主意不定，一日我即約劉君到家詳細開導，勸其知道此事全在自己拿定主意，自己看中了就是好女人。劉君終久聽，我的話，在寡母前作了孝子，在妻子前作了賢夫，後爲實益學館教員及億中公司經理，商會董事，審判廳英文翻譯，青年會總幹事，寡母去世後，照夙願自費又學了教師，至終對我感情較厚。

調和王錫疇家事

王君錫疇，亦是我的學生，自小即由伊祖父給伊訂了親作童養媳，合婚之日，家庭即不合，後更屢起波折，我與內人都盡力爲之調和，終請韋牧師爲他找了個威海公署內的差使，三十餘年未動，趁餘閒作了家政改良，異居政策等書，都有先機獨得之明。與余感情甚濃厚故伊去世之後，其子尚寄信告余伊父遺囑，不報喪，不成服，並寄來威海日報一份。今將飲冰室冷閒先生報稿一段，寫下以作紀念：•

「自周公制禮作樂，嚴尊卑之分訂長幼之序，尚儀文，重血統，形成中國三千年來之宗法社會，其維繫世道之功，固有不可泯沒者。然迨乎世界潮流，阻礙文明進步之家庭制度，因以牢不可破，也不能說不是他老先生作的祟。在大家庭制度中，人人引爲美談的，就是什麼五輩同堂，九世同居。張公藝九世同居，叩其祕訣，不過寫了一百個忍字，這醜苦悲辛的事呀！一個人快樂不找，必要找罪受，這也不知誰畫的圈套，誰造的孽，哄的一般人啞吧吃黃連，有口難分訴。淸官難斷家務事，十家中有兩個五家有家務．一些不同性各有心腸的人，强拉攏到一塊，七皇帝式的家長，妄想南面稱孤道寡，一旦潰決，眞是公說公有理，婆說婆有理，一團糟糕不可言狀。王錫疇老先生．在海角獨放異彩，不惟倡小家庭的學說。並且以身作則，不顧毀譽的埋頭去實行，子女數人．除儘量使其受相當教育外，一到成年，就給他一個撒手三不管—生活不管，婚姻不管，孝不孝不管—冷閒與老先生僅有一面之緣，倒恨相見之晚哩！」

地方建設

浮山區十月份下半月報告摘要

呈請救濟本區流行病 最近本區發生眼病及水瘡等流行瘡，學校學生及村民患者甚多，已呈請社會局令東鎮市立醫院在浮山區診療所未成立以前，由該院每星期二五先派醫師診治。

繼續調查商店 最近來處呈請登記者，計有四家。

調查各村清潔

籌辦第八期民衆學校 召集各校校長及各村村長等會商決定，每班以四十名爲標準，由本處辦事處會同公安分局按照戶册，就未入民衆學校及不作工者選定後，由村長學委復按戶勸導。

視察學校及特約農田

推廣玉蜀黍種 王家麥島以人稠地狹，生產低微，難以供給，前來本辦事處商請設法改良。查該村向以栽種甘藷及花生爲大宗，擬爲報請農林事務所核發玉蜀黍種三百斤，令農戶就花生隴中栽種，多加肥料，期其同時生長。

通知林主設置松毛虫潛伏所 松毛虫爲本市森林巨患，以時屆冬初，令各林主設置潛伏所，使其積於一處，易於殺滅。

處理民林聲請事項

點驗本區選定壯丁集合送保衛團訓練

解送案件 解送海洛英犯章元寶。

登記出生死亡人數 本月下半月出生人數，男一，女一。死亡人數，男無，女一。

修補吳石支路東吳家村村南石橋 查吳石支路東吳家村村南一段，原有條石平橋一座，年久失修，橋面條石一根斷裂，爰召集該村村長等會商，結果所需石條，由村中負担，石工由公家僱用，業已修補完好。

浮西支路鋪貼草皮 浮西支路浮山所村北一段路坡，所鋪草皮，經雨水冲刷，損壞頗重，業於本月二十六日派工重行鋪墊。

繼續鑿除路面石崗及仲辛路辛家莊北水溝

修補各路路面

調查本區水井 本區水井，向无統計，現派工分赴各村作詳細調查。

浮山區十一月上半月份報告摘要

指導組織調解委員會 各村組織調解委員會已成立者有：東吳家村，大麥島，辛家莊，大湛山等四村，餘亦在進行中。

組織山草運銷合作社 指導大湛山村孫立晧等組織山草運銷合作社。

調查鰥寡孤獨與殘疾 俟調查完竣，當造册報請救濟。

勞工代筆

繼續調查商店 最近來至本辦事處聲請登記者，計有七家。

調查學校概況及教職員姓名履歷 本辦事處爲欲明瞭各校現在行政組織一切概況，及職教員姓名履歷起見，將教育局督學處製訂之調查表，發給各小學飭即詳細查塡。

視察學校

建築湛流幹路蒼蠅河三孔平橋 本月一日開工，現已完成五分之一，約於下月中旬，可以竣工。

修補湛流幹路浮山所村東南河底橋 浮山所東南河原有河底橋一座，因橋基鬆軟，兼載重車輛往來不絕，自本辦事處成立以來，業已修補三次，但時修時壞，故本期又加修補。

加寬浮山村路路面改移仲辛支路路線 浮山所村路路面，原僅 公尺，自本處成立以來，交通日繁，實有展寬之必要，經召集該村村長首事等會商，徵調民夫，將該路展寬五公尺。又仲辛路田家村迤東一段，彎曲不齊，業將該段路線，向北改移。

整理湛流幹路西段水溝

修補各路路面 本半月修補者，計有湛流路，仲辛支路，浮亢支路，浮東支路，浮西支路，浮大支路，浮滄支路，吳石支路，東吳家村村路。

取締載重過量車輛 查湛流幹路載重車輛往往超過規定數量，嗣後有超過重量者，即照章懲罰，以儆效尤，而維路政。

成立浮山所蔬菜推廣中心區 浮山所村西沿湛流路一帶，土質優良，交通便利，所有菜園規模，較爲宏大，且均有灌溉水井，惟墨守舊法，不加改良，生產無形減低，爲謀救濟起見，經派員前往勸導令將私有菜地，充爲蔬菜推廣中心區，已得同意者，計十戶共地十四畝一分，業已呈報農林事務所核辦矣，

推廣種猪 李村農林所免費發給種猪一頭，嗣徵求忠

回憶

子久

國軍北伐之前，我在故鄉一個小學讀書，碰巧以名好而得「狀元頭銜」的王老先生，居然闊起來，當了教育廳長，於是乎將教科書都改爲文體，於功課表上加添讀經的科目，（初小添論語，高小添孟子）一時「的呀呢啦」的語句，全部推翻，都換成些「之乎者也」，倒覺得非常別緻。

這時校長先生聘來一位國學教員，聽說是什麼科的舉人，穿着肥大的長袍馬褂，鎭日擺着那副正經面孔，他的寢室中，都是些「王漁洋全集」「李太白詩集」「唐詩註釋」……等古籍，據校長先生說，他老先生作的文章詩詞非常好的，這話也許不錯，因爲時常聽到他老人家在屋裏長聲短調的吟着，怪好聽的，覺着比唱歌還有趣。

他老人家的性情非常好，眞是「學而不倦，教而不厭」的實行者，他對於學生們的家庭狀況，和將來的出路，都非常關心，有所請詢時，無論校內校外，都有誠意的答覆，直接簡捷，都有很大的利益，後來讀經取消，他老人家也離職他往。

他的一切舉止，雖十足的古化，連線襪都不會穿，而那副忠實決斷的意志，却非常人所及，更比那些油頭粉面的教員，哄着學生玩的强多呢。

有人說：「教員不和學生玩，便被學生驅逐出去。」這也許是常有的事情。

附啓「匏廬談薈」本日暫停一天

投稿簡則

一，本刊取稿公開歡迎低級趣味文字

二，來稿如能以農村生活當前事實爲題材以細膩生動之筆出之則尤爲歡迎

三，來稿有删改權，一經刊載，酌致薄酬，惟取錄與否，概不退還，新舊詩以補白論，不給酬，不蓋章者，認爲却酬

四，來稿請書明寄窩窩頭編輯部，稿金每月十日結算，直由營業部發給

幾種不同的心

……老鳶……

——鳶眼下的新年——

（三）眺望那火紅的光芒（一）

大肚子安主任擺着外八字脚，在號筒裏演了一場說後，一步二指的挪出屋去。牢虎們「咔嚓」一聲，落了鎖，接着是鐵鍊子在木柱上纏繞的聲音，這就像一個口令似的，幾個號筒的小方門洞上，都擠出一個小腦袋，一字兒向牢虎門看齊。

中央崗冷清清的，和往日一般，從天窗上懸下來的電泡淒冷的照在週圍發灰的牆皮上，多末森凜的鄂都城呵！看守胡在尋思什麼，低垂着頭一個黑黝的瘦影，彎彎的躺在崗桌旁塗滿石灰的磚地上。他兩脚踏在爐肚上，無聊的把爐鈎在洞門裏的灰上劃着。他不時的把頭轉向那喧嚷震天的號筒裏，但很快的又轉回去，平時那付冷酷的臉色，以及豎眉橫目的毒罵，在他是絕然不同的兩個人。

看守闖出外溜崗去了。

這個小世界，是由八個號筒造成的，按八卦形式，分孝弟忠信禮義廉恥，從上面看，儼然行軍營扯開的帳幕，若從裏面看，却又似蜜蜂釀蜜用的蜂房，不，間島方面義勇軍在山林內發掘的戰穴。但，但是呵，這裏充滿了生之苦疼，死之恐怖，一羣失去自由的牲畜，一批將被送往斷頭台的囚徒！……沒有自由，沒有幸福，沒有光明！……

公務員上操（特寫）

疤痕

現在國內各省市所屬機關的公務員，厲行新生活，每天必有一小時的運動；全體職員，皆須參加，無分冬夏，不能間斷，其精神有如是者，實行以來，已有八九月餘，成績斐然。回憶當初之奇形怪狀，却也令人可笑。

上操的時間，多半在早晨，取其空氣新鮮，提倡朝氣之意。晨曦初出，鈴聲傳來，全體人員用散步的姿態，向操場前進，先到者立正以待，未到者緩步而來，教官就是同事，大家客氣，不必着急。隊已站好，由值日員點名，姓名之下加上同志，表示頗有禮貌，略有麻煩，無庸計較。點名完畢，教官從隊伍中走出來，照例是立正看齊，報名數，向左轉，開步走。

隊伍多係雙行，身高的在前，身矮的在後，男的在前，女的在後，步伐尙屬整齊，因爲學生時代，已有體操一科，駕輕就熟，比較練新兵，自然容易得多。男人的服裝，規定上操不能穿長袍馬褂，有的穿西服，有的穿中山服，有的穿學生服，各投其所好。女人的服裝，夏季尙可短裝束裙，春秋冬三季，小姐們富有文雅之氣，必須穿長式旗袍，以保持其身份。衣服顏色不同，隊伍也就百花繽紛，煞是好看。將來舉行檢閱，最好請藝術專家。軍事教官，一定看不順眼。

隨步一圈，繼以跑步，腿長者收縮步伐，後面用力追隨，仍有落伍，小姐們右手拉上旗袍，左手向前擺動，此時只覺衣服拘束，旗袍殊不便於上操也。而小姐武裝起來，時機尙未成熟，機關沒有預備女更衣室，總不能上早操，在辦公時間內，偏車回家去換衣服，好在敷衍爲人類之本能，幾十分鐘早操，麻煩一會，也就過去了。跑步不到三分鐘，隊伍人數，由多變少，男女職員，雖能勉强再跑，總覺大可不必，何況跑出一身臭汗，再說好逸惡勞，又是人之常情，心一軟就離開隊伍，袖手旁觀。幾分鐘跑步，然後做柔軟體操，由頭部至脚部，皆有相當節目，予以鍛鍊。兩臂向上伸直，有如牛頭上的兩隻角，中彎而向後；全身運動，有如在家裏逗三歲小孩，只有動作，並無力氣。節目照做完畢，結隊繞場一週而散。

長官熱心上操，每天必到，則隊伍立刻改變作風，大家聚精會神，動作確實。間有習於偷惰者，被長官發覺，就是精神講話的材料，一頓訓勉，至多維持五天，又故態復萌，誰說國人只有五分鐘的熱潮，經過幾度國難，已有不少進步，只此一端，可以佐證。

各地公務員，皆有定期舉行總朝會之舉，赴朝會的人，此時深感服裝整齊的重要。平日規定制服，有人視如具文，沒有預備。却也有守法份子，備有一套，只好讓穿制服的人前往參加，其餘留本機關看守。人數雖不齊，好在會而不操，沒人查究。

事情只要肯幹，總是往前進步的，上操又何嘗兩樣？人心雖然麻木，不斷的訓練，也會敏感起來，振作有爲。新生活推行了一年多，別的成績且不說，上操也就大有可觀。公務員剛上操，誠如本文所寫，遲鈍萎靡，望之可笑。操練了幾個月，不知不覺，煥然一新，動作迅速而確實，跑步可以支持十分鐘以上，服裝整齊，儼然糾糾武夫，將來捍衛國土，抵抗暴力，還有他們一份，平日修養有素，一旦發揮出去，亦可驚人！

二十五，元月，十九日，晚

老板娘（續前）

老包

「這是什麼話？講理吧，你總是欠我的錢，我向你要，是應當的。沒有不要緊！和我好好的商議。……嗯！還是遲幾天還，還是……總得有個辦法才是……你何必要出這個樣子……我又不是該你的錢。」那要賬的見他也不和他情商，還出那個模樣，一時來了火了，放大了喉嚨和他吵起來。路過的人，見他倆吵將起來，也都停住了脚。

「……請你不要上火，……錢，我這裏不瞞你說，實在是一個子也沒有了。……過幾天我替你想法，有了，我就送到你那兒去，……好不好！……」他見勢頭不對，是吃軟不吃硬的，又怕事情弄大了，不好看，遂上前拍了拍那人的肩膀，溫和地和他緩商。

長篇武俠小說　波光劍影

佬民

（保留版權）（嚴禁轉載）　（一一一）

第六回　礦產宏開封翁致富　狻猊就殲豪傑聯姻

方才我忙着同馬老俠客周旋，竟忘了你的事，現在你不要面嫩妝閨女，趕快起來，先謝大媒，再拜你的高家伯父，李廣興說到這裏，急忙又改口道，哦！哦！我也說錯了，向後不要高家伯父，直接稱岳父大人好了。他說完了，又繼之以笑，李長虹聽了叔父分咐，便紅着臉，走下位來，向馬雲驥行下禮去，馬雲驥說道，啊呀！哥兒，不要行此大禮，豈不折煞老朽麼？他說着，方欲還禮，李廣興忙從旁面一把捺住他道，老俠客何庸過謙，今日之事，一舉兩得，舍姪男的行禮，一作謝媒，一作拜師，豈不大大便易他麼？無論怎樣，老俠客是當安坐而受，李長虹一聽此次行禮，更帶着拜師，他便恭恭敬敬磕下三箇頭去，馬雲驥在上面，被李廣興捺着，立不起身來，只好坐着還之以揖，李長虹對他行完禮之後，又轉向高嘯世行下禮去，高嘯世現在是居岳父的地位，只可謙讓了幾句，還以半禮，鬧完這一套之後，高嘯世想自己的女兒，也在這裏，對於馬雲驥這番厚意，不可不有所表示，便托着拜師，叫人把她呼喚出，劍英聽到拜師，是十分高興，也忘了方才的一切，從裏面跑了出來，直向馬雲驥磕下頭去，隨後她父親又對她說了定婚的經過，令她拜見叔翁，（指李廣興。）她當了衆人，雖然十分害羞，又無可避免，只好赧然盈盈下拜，行完禮之後，也不好意思再回後面，便向她父親說了一句，「爸爸我要回家去。」也不待高嘯世答應，她就一直走出向自己家中去了，當時虹劍二人，拜師之後，天已不早，上燭有多時了，大家的酒，也有點盡量，便催左右弄上飯來，一時餐畢，撤下席面，捧上香茗，大家從新挑燈啜茗閒話，談了一回，初鼓頻敲，高嘯世先起身說道，今日馬老英雄，遠道而來，日間在山上，爲那狻猊怪物，又很勞了一回神，我們可以早些安息，讓老英雄休養休養精神，我們相談叨教的日子，還儘多呢，李氏叔姪，連連稱是，且喜他家裏是素封之家，有很多館客的閒房，無庸格外預備，就分咐左右，將大廳西跨院的三間小書室，整理一番，裏面的桌椅床張，器具舖陳，都是現成，一霎時，收拾已畢，三人便一同陪了馬老英雄，到那邊去，馬雲驥見主人一番盛意，純是出於至誠，只略略的謙遜了幾句，便隨衆人前往。

長篇小說　濟公外傳

嚴禁轉載　（一一四）　高柴

第三回　火箱威鎭酥糖村　濟公捉妖溫侯第

門上一塊匾寫着「溫侯第」，和尙暗想，溫侯莫不是呂布，向里一看，大門底下伏着許多大走狗，那些狗見了和尙，一齊亂咬，和尙口中誦咒，惡狗不敢近前，少時從里邊出來一人，正是火箱蓋子姑娘，二人一見，當下又是一番鬥法，且待下回分解。

第四回　顯神通力伏火箱蓋　救義弟劍劈百骨魔

話說火箱蓋子姑娘一見濟公，仇人相見，分外眼紅，用手一指說：「好濟顚，你欺負到姑奶奶家門上來了，」回頭喊「二位娘子快來，」里面答應一聲，出來兩個大漢，原來是火箱蓋子姑娘的兩個男妾，一個姓王名叫王金娥，一個姓胡就叫胡金蟬，王金娥用一條「眞混杖」胡金蟬使一柄反抓一耙，一喊一聲直奔和尙，好濟公不慌不忙，一搖身軀，蹤影全無，王金娥急足捶胸，胡金蟬痛哭流涕，火箱說：「二位娘子，不必悲傷，窮寇莫追，我們回家關門睡覺，」三個剛一進門，只見和尙坐在屋脊上，哈哈大笑，揚起瓦來往下去，口里說：「今天一定給你拆了這個鱉窩」。

杏林閑話（一〇一）

國醫劉鳴九　診所設神州藥房支店

（九八）答本市亦醫者先生（續）

肺屬金，形如鐘，懸胸中，扣則鳴，六淫外客則鳴，木火內刑亦鳴，故外感內傷，皆能令人咳也！但外感之咳嗽爲輕，內傷之咳嗽爲重，久嗽不已，肺金陰傷，傷陰之害，漸入損途，「百合」色白入肺，甘寒能養肺陰，陰虛咳嗽，最爲相宜；外感風熱，切宜忌用！火盛薰灼肺金，肺失清肅之令，故而咳逆；「馬兜鈴」清熱降火，熱清火降，肺自清而咳嗽自平，李時珍曰：「補肺阿膠散用「馬兜鈴」，非取其補肺，乃取其清熱降氣之功也」。故陰虛作嗽者忌之，痰有外感之風痰，肺火之燥痰，脾虛之溼痰，陰虛之痰火，以及腎水上泛之鹹痰，肺上生癰之臭痰等類；五臟皆能令人咳，無不聚於胃，關於肺也，蓋胃爲生痰之源，肺爲貯痰之器，痰阻氣機，咳嗽乃生；「萎蕤」甘平，富有滋膏，能養肺陰而潤燥，燥痰與痰火，均可用之！咳嗽午前重者，多屬「胃火」；午後甚者，多屬「陰虛」，蓋午後陰氣當令，陰虛則不能與天氣相應，陰必愈虛，邪必愈亢，故病反見重，陰虛久咳，肺絡受傷，甚則痰中帶血，「麥冬」養陰清肺，金潤氣降，嗽血俱瘳！但必舌質光絳無苦之咳嗽痰血，方可用之，燥火則大忌之！此其大略也，愚見如斯，未悉閣下以爲然否？尙希賜正！

稿費待領

小鰥，吳鑷，子久，舊，琳孫，希異，倦民，非非，獃子，諸君均鑒：一月份稿費已算清，請攜本人圖章逕來本館營業部領取可也。

窩窩頭編輯部啓

章台絮語

（一四六）（慶）

因爲她們所接待的人物，雖然都是比較上等階級中的人們，可是她們自身的雜，亂，爛，並不比次於她們的那起姑娘高明。據幾個班子裏的頭等紅姑娘們自己向嫖客們誇耀着所說的：她們的淫業，達到了生涯鼎盛的最高峯的時期，每個月份中，至少要留二十五個以上的住局客，而同時仍然要在爲拒納客人這上面，惹出了許多的麻煩，——客人因被拒而發生爭執。試想，她們平均以一月三十天的期間，而要造成這樣子密度的留客紀錄，還能够認爲是清爽潔淨，沒有製造毒菌傳染惡疾的機會嗎？在一般人的眼光裏，一定以爲班子裏的黑姑娘們，她們之所以會黑，始終紅不起來，大概是她們有什麼很大的缺點被嫖客們所發現了，不然的話，爲什麼會見異於一般走馬章台的人們呢？其實這種見解是錯誤的，在前文裏會經說過：黑姑娘的姿色，應酬等等，未必便見遜於紅姑娘們，其間所差別的不過是一點服裝陳設上的物質儉富區分而已。黑姑娘她們深知道自己在班子裏所處的環境地位，自身既然不能在和紅姊妹爭一日之短長，祇可事事低頭，平心靜氣的去招待自己所攏絡住了僅有的少數客人。

膠濟鐵路管理局招標承辦材料廣告

本局現擬標購左列材料，如願投標者，可至本局材料處採辦課領取標單，遵照該單背面所印詳細章程填具標函，限于左列所規定開標日期上午十時以前送到，即於是時在本局當衆開標，過期標函，概作無效，特此廣告

標號	材料名稱	開標日期	投標押款
特字三一一號	軟鋼	二月十日（展期）	一千一百元
特字三一七號	防爬器	二月二十六日	九百元
乙字三三〇號	漆片	二月十日	八十元
乙字三三一號	墩布雞毛帚等	二月十一日	七十五元
丙字二一九八號	墨盒等	二月十日	四十元
丙字二一九七號	白紙背	二月十一日	四十五元
丙字二一〇〇號	車站號鈴	二月十二日	五元
丙字二二〇二號	電燈罩電門	二月十三日	五元
丙字二二〇五號	電纜	三月二日	五元

康樂素

蛋黃素製劑

唯一大補品　戒烟特效葯

康樂化學製藥廠出品　上海經理家庭工業社　營業部上海南京路三〇七號

康樂素爲純粹蛋黃素所提煉製成之唯一的大補品

蛋黃素並非戒烟藥而有絕對消滅烟癮之特殊功效

任何補品並非皆能戒除烟癮唯蛋黃素製劑則有之

青島總經理捷發公司　中山路九十九號　電話五三六五號

膠濟鐵路管理局舊字第二十九號標招商承購廢料廣告

本局青島及四方材料廠存有廢舊材料多種，現經呈奉鐵道部批准標售。願承購者，可至本局材料處採購課，交納國幣四角，領取標函及詳單，並至青島及四方兩材料廠看貨。此項標函，須在原標單上塡明單價總價，簽名蓋章，用火漆封固，再在火漆上加蓋圖章，並在封面註明「舊字第二十九號標函」字樣，限於三月三十日上午十時以前送到材料處，即於是時在本局當衆開標。過期標函，概作無效，特此廣告

避毒錠　又名性必樂　SINBILOR

預防花柳　外搽新藥

此葯乃英國米特大葯廠原製，奇在外搽塗用無害身體，即免內服之煩，又能見效迅速，凡男子腎虧氣弱，陽痿不舉，勃起力減，退滑精早洩等症，塗後五分鐘，葯力行動，功能固精益髓，壯陽助氣，發展性慾，增加美感，尤能預防花柳，遇毒不染，每盒壹元，重劑兩元，現爲提倡起見，買一盒另送一盒

香港百福大葯廠總經理

青島中山路　金星大藥房經售

分銷處

金星藥房中山路　共和藥房中山路　新亞藥房中山路　青島藥房中山路　漢成藥房四方路　漢美藥房四方路

華壹氏藥房四方路　新民藥房天津路　惠東藥房天津路　神州藥房天津路　神州藥房李村路

南洋藥房膠州路　華新藥房膠州路　膠東藥房北平路　膠濟藥房中山路　長春堂中山路

青島市私立模範小學校附設　初中補習班招生

報名日期：即日起至二月十五日止

報名地點：寶山路十一號

凡向中山路元成商行購買　航空奬券　奉送　精鹽牙粉　漱口藥水

▲購買航空奬券一條奉送中袋精鹽牙粉一包

▲購買航空奬券念條奉送漱口藥水一瓶

同是要買航空奬券　請君想想那家合宜

天津久大精鹽公司副產部　青島經理處　元成商行　中山路六三號　電話五四二〇

精鹽牙粉　中袋每包二分　大袋每包一毛

此牙粉係從鹽質中提出，爲久大公司特創之品，功能固齒，保磁，除火，辟穢，殺菌，防蛀，誠爲優良之國貨，家庭中必需之要品。

漱口藥水　每瓶售洋四毛五分

此水用鹽質爲主要成分，配以極貴重之香料，固齒殺菌，功效卓絕，凡晨起或食後及就寢前，用之擦牙漱口，能令牙齒潔白，呼吸清鮮，永無牙病，喉痛，口臭，舌枯之患。

用法　取微溫水一杯，灑此水數滴，俟藥性分散，先蘸於牙刷，將牙垢刷淨，然後含漱數次，頓覺滿口清香，精神爲之一振，不獨衛生之至寶，亦則交際之妙品也。

本市各大百貨商店，雜貨舖，均有出售。

招請市內外分銷處　請向本行接洽，或用電話通知　利益優厚　批價克己

遺失匯票聲明作廢

鄙人日前來青曾帶有敝號（日照十里鋪文祥號）立青島天津路源興恆號照付第二十一號及二十二號匯票二只，每只各二百元，共計四百元，詎料昨晚（七日晚）因一時不愼，在膠州路將該票四百元遺失，除已向源興恆掛失票外，特登報聲明無論何人拾得均作廢紙

日照縣十里鋪文祥號李錦軒謹啓

青島德國大藥房廣告

本藥房代售德國特賚賜登薩克生血清廠 Saxon Serum Works—Dresden 所製之各種血清，萬克醒及其他良藥品及易坡大藥廠 Luitpold Work—Munich 所製之各種藥品，兩家藥廠各種良藥，青島總經理處德國大藥房中山路一百零五號，凡欲採辦者，請至敝藥房接洽可也

緊要啓事

啓者敝人前價買大名路三十二號公地上房屋一處，並無使用執照，嗣後如發生該項執照，概作無效，特此聲明

天成棧代表劉子秀啓

聘請職員

茲有某大進出口輪船行欲聘用職員一位，助理行務，兼充打字員，若擅長速記更佳，如具有相當經驗及資格而願就斯職者，希將履歷薪金，繕就英文函投交本報第一四三號信箱，轉合則函覆此啓

遺失聲明

啓者敝人現爲鎭海軍艦一等兵，符號三三〇號，一時不愼遺失，除將舊符號註銷，補領新符號外，特此登報聲明

邢維善啓